

SingularLogic[™]

ACCOUNTANT

Διαχείριση καταστάσεων φορολογικών στοιχείων και υποβολή στη ΓΓΠΣ

[Σύντομη περιγραφή](#)

[Ροή εργασιών](#)

[Αναλυτική περιγραφή](#)

Σύντομη περιγραφή

Με τροποποίηση του Κώδικα Φορολογικών Διαδικασιών θεσπίστηκε από 01/01/2014 η υποχρέωση υποβολής από τους υπόχρεους απεικόνισης συναλλαγών, **Συγκεντρωτικών καταστάσεων Πελατών – Προμηθευτών σε μηνιαία ή τριμηνιαία βάση** στο σύστημα υποβολής καταστάσεων φορολογικών στοιχείων του δικτυακού τόπου της Γενικής Γραμματείας Πληροφοριακών Συστημάτων του Υπουργείου Οικονομικών.

Το περιεχόμενο των καταστάσεων αυτών αφορά στα εξής :

- Α.Φ.Μ. του αντισυμβαλλόμενου
- Πλήθος τιμολογίων
- Αξία της συναλλαγής, προ Φ.Π.Α.
- Ένδειξη τύπου εγγραφής για συναλλαγές αντίστροφης ροής (πιστωτικά)
- Φ.Π.Α. που επιβαρύνει τη συναλλαγή
- Ένδειξη για το αν ο αντισυμβαλλόμενος είναι υπόχρεος υποβολής καταστάσεων φορολογικών στοιχείων

Στην κατάσταση πελατών περιλαμβάνονται :

- 1) Χονδρικές πωλήσεις ανά ΑΦΜ αλλά αθροίζονται ξεχωριστά τα πιστωτικά τιμολόγια. Η υποβολή των στοιχείων μπορεί να γίνει και ανά παραστατικό.
- 2) Συγκεντρωτικά τα στοιχεία λιανικών συναλλαγών ανά κωδικό αριθμό μητρώου Φορολογικής ταμειακής μηχανής.

Ενώ στην κατάσταση προμηθευτών περιλαμβάνονται :

- 1) Τα τιμολόγια ανά ΑΦΜ αλλά αθροίζονται ξεχωριστά τα πιστωτικά τιμολόγια
- 2) Συγκεντρωτικά λοιπές δαπάνες χωρίς υποχρέωση διασταύρωσης

Για την εναρμόνιση με τις επιταγές του Νόμου ενσωματώθηκαν στην τρέχουσα έκδοση της εφαρμογής μια σειρά από διαδικασίες που εξασφαλίζουν την **εξαγωγή** των φορολογικών δεδομένων σε αρχείο τύπου "xml" για την υποβολή τους στον αρμόδιο φορέα καθώς την απευθείας **αποστολή** τους μέσα από την εφαρμογή .

Πριν τη διαδικασία υποβολής θα πρέπει να ασχοληθείτε υποχρεωτικά με την **παραμετροποίηση των σχετικών οντοτήτων** (συναλλασσόμενοι, τύποι παραστατικών εμπορικών παραστατικών, τύποι εγγραφών εσόδων/εξόδων, τύποι λογιστικών άρθρων, παραμετροποίηση πωλήσεων, λογιστικής κ.λπ.), για την ενημέρωση των καταστάσεων φορολογικών στοιχείων προς υποβολή, η οποία πρέπει υποχρεωτικά να προηγηθεί της εκτέλεσης της διαδικασίας .

Επιπλέον έχει κυκλοφορήσει η νέα εφαρμογή SFP Συγκεντρωτική, που διαθέτει λειτουργικότητα για καταχώριση, επεξεργασία και υποβολή των φορολογικών στοιχείων στη ΓΓΠΣ.

Η εφαρμογή δίνει παράλληλα τη δυνατότητα εισαγωγής δεδομένων από αρχεία ascii, excel, xml σύμφωνα με το μορφότυπο της ΓΓΠΣ ή από βάσεις δεδομένων. Με αυτό τον τρόπο επιτυγχάνεται ενοποίηση δεδομένων από διαφορετικές εγκαταστάσεις ή και εφαρμογές, που αφορούν στο ίδιο ΑΦΜ και πρέπει να υποβληθούν συγκεντρωτικά.

[Επιστροφή](#)

Ροή εργασιών

- ▼ [Παραμετροποίηση συναλλασσομένων](#)
 - ▼ [Ενημέρωση στοιχείων πελατών](#)
 - ▼ [Ενημέρωση στοιχείων προμηθευτών](#)
 - ▼ [Ενημέρωση στοιχείων χρεωστών/πιστωτών](#)
- ▼ [Παραμετροποίηση παραστατικών παροχής υπηρεσιών](#)
 - ▼ [Τύπος παραστατικών παροχής υπηρεσιών](#)
- ▼ [Παραμετροποίηση τύπων εγγραφών εσόδων/εξόδων](#)
- ▼ [Παραμετροποίηση Λογαριασμών Εξόδων/Εσόδων & Φόρων](#)
- ▼ [Παραμετροποίηση τύπων Λογιστικών άρθρων](#)
- ▼ [Παραμετροποίηση Λογαριασμών Λογιστικού Σχεδίου](#)
- ▼ [Πίνακας κωδικών ταμειακών μηχανών](#)
- ▼ [Ορισμός κωδικού ταμειακής στα παραστατικά παροχής υπηρεσιών, στις εγγραφές εσόδων, στα λογιστικά άρθρα](#)
- ▼ [Πρόταση ταμειακής μηχανής](#)
 - ▼ [Πρότυπα Εγγραφών Εσόδων - Εξόδων](#)
 - ▼ [Πρότυπα Λογιστικών Άρθρων](#)
 - ▼ [Παραμετροποίηση παροχής υπηρεσιών](#)
 - ▼ [Παράμετροι Διαχείρισης Βιβλίων Α' & Β' Κατηγορίας \(γενικά/ περαιώση\)](#)
 - ▼ [Παράμετροι Λογιστικής](#)
- ▼ [Νέα επιλογή "Στοιχεία Υ.Φ.Σ." στα παραστατικά παροχής υπηρεσιών – εγγραφές εσόδων / εξόδων – άρθρα Λογιστικής](#)
- ▼ [Παραμετροποίηση Υποκαταστήματος](#)
- ▼ [Υποβολή φορολογικών Στοιχείων](#)
- ▼ [Ιστορικό Υποβολής Φορολογικών Στοιχείων](#)

Αναλυτική περιγραφή

▼ Παραμετροποίηση συναλλασσομένων

Ενημέρωση στοιχείων πελατών

Η νέα παράμετρος "Υποβολή Φορολογικών Στοιχείων" στη "Σελίδα 3" της καρτέλας του πελάτη καθορίζει αν οι κινήσεις του πελάτη θα περιλαμβάνονται στην κατάσταση φορολογικών στοιχείων προς τη ΓΠΣ.

Το πεδίο αυτό έχει δύο δυνατές τιμές :

- **Συμμετέχει ως υπόχρεος** : Αν ο πελάτης οριστεί ότι "συμμετέχει ως υπόχρεος" τότε οι κινήσεις του δύνανται να συμμετέχουν στα στοιχεία προς υποβολή .
- **Δεν συμμετέχει**

ΣΗΜΕΙΩΣΗ

Με την αναβάθμιση της εφαρμογής, όσοι λογαριασμοί πελατών είχαν λάβει το χαρακτηρισμό "Απαλλασσόμενοι (Εξωτερικού)" στο "Καθεστώς ΚΕΠΥΟ", ενημερώνονται με την τιμή "Δε συμμετέχει" στο σχετικό πεδίο υποβολής .

Για τους πελάτες που ανήκουν σε ένα από τα λοιπά καθεστάτα ΚΕΠΥΟ, (Υπόχρεος, Δημόσιο, Μη υπόχρεος), τίθεται στο πεδίο υποβολής φορολογικών στοιχείων η τιμή "Συμμετέχει ως υπόχρεος".

Ενημέρωση στοιχείων προμηθευτών

Για τον ίδιο λόγο, που αναφέρθηκε παραπάνω, προστέθηκε η **“Υποβολή Φορολογικών στοιχείων”** στη **“Σελίδα 3”** και της καρτέλας του προμηθευτή .

Η λογική συμπλήρωσης του πεδίου είναι σύμφωνη με αυτή του πελάτη .

- **Συμμετέχει ως υπόχρεος** : Αν ο προμηθευτής δηλωθεί ότι “συμμετέχει ως υπόχρεος”, οι κινήσεις του δύνανται να συμμετέχουν στους υπολογισμούς των στοιχείων για υποβολή .
- **Συμμετέχει ως μη υπόχρεος** : Αν ο προμηθευτής δηλωθεί ότι “συμμετέχει ως μη υπόχρεος” τότε οι κινήσεις του μπορούν να συμμετέχουν στους υπολογισμούς των στοιχείων για υποβολή αλλά ταυτόχρονα θα ενημερώνουν και την πληροφορία ότι ο προμηθευτής είναι μη υπόχρεος υποβολής (πληροφορία η οποία είναι απαιτητή κατά την υποβολή φορολογικών στοιχείων) . Να σημειωθεί ότι ως “μη υπόχρεοι” τίθενται οι συναλλασσόμενοι, που μέχρι τώρα δεν συμπεριλαμβάνονταν στις καταστάσεις ΚΕΠΥΟ λόγω χαμηλού τζίρου (κάτω των 5.000 €) αλλά πλέον οι κινήσεις αυτών θα πρέπει να ενημερώνουν τις καταστάσεις φορολογικών στοιχείων.
- **Δεν συμμετέχει**

ΣΗΜΕΙΩΣΗ

Με την αναβάθμιση της εφαρμογής, όσοι λογαριασμοί προμηθευτών είχαν λάβει το χαρακτηρισμό "Απαλλασσόμενος (Εξωτερικού)" ή "Απαλλασσόμενος (αναλωσίμων)" στο "Καθεστώς ΚΕ.Π.Υ.Ο.", το σχετικό πεδίο υποβολής θα ενημερώνεται αυτόματα με την τιμή "Δε συμμετέχει".

Για όσους είχαν Καθεστώς ΚΕΠΥΟ "Μη υπόχρεος" θα ενημερώνονται με την τιμή "Συμμετέχει ως μη υπόχρεος".

Για τους προμηθευτές που ανήκουν σε ένα από τα λοιπά καθεστώτα ΚΕΠΥΟ, (Υπόχρεος & Δημόσιο), τίθεται στο πεδίο υποβολής φορολογικών στοιχείων η τιμή "Συμμετέχει ως υπόχρεος".

Ενημέρωση στοιχείων χρεωστών/πιστωτών

Κατά αντιστοιχία με τα παραπάνω, προστέθηκε η παράμετρος "Υποβολή Φορολογικών Στοιχείων" και στην καρτέλα του χρεώστη /πιστωτή .

Ανάλογα με τη φύση του λογαριασμού (χρεωστικός ή πιστωτικός) διαμορφώνονται και οι διαθέσιμες τιμές του πεδίου "Υποβολή Φορολογικών Στοιχείων".

Οι λογαριασμοί, ως προς τη φύση τους, διακρίνονται σε :

- Χρεωστικούς
- Πιστωτικούς

Όταν η φύση του λογαριασμού είναι **“χρεωστικός”** τότε η “Υποβολή Φορολογικών Στοιχείων” διαμορφώνονται ως εξής :

- Συμμετέχει ως υπόχρεος
- Δε συμμετέχει

Ενώ, όταν η φύση του λογαριασμού είναι **“πιστωτικός”** τότε οι τιμές του πεδίου “Υποβολή Φορολογικών Στοιχείων” διαφοροποιούνται ως εξής :

- Συμμετέχει ως υπόχρεος
- Συμμετέχει ως μη υπόχρεος
- Δε συμμετέχει

ΣΗΜΕΙΩΣΗ

- Με την αναβάθμιση της εφαρμογής, όλοι οι λογαριασμοί χρεωστών – πιστωτών ενημερώνονται με την τιμή “Δε συμμετέχει”. Σε περίπτωση συμμετοχής τους στις καταστάσεις φορολογικών στοιχείων η τιμή του πεδίου θα πρέπει να ενημερωθεί κατάλληλα .

Μαζική επεξεργασία της παραμετροποίησης Υ.Φ.Σ. πελατών / προμηθευτών/ χρεωστών - πιστωτών

Σε περίπτωση που θελήσετε να αλλάξετε την εξ ορισμού τιμή (η οποία ενημερώνεται με την αναβάθμιση) στο πεδίο της υποβολής των φορολογικών στοιχείων είτε όλων των συναλλασσομένων σας, που εμφανίζονται στο αντίστοιχο browser (με τη διαδικασία της αναζήτησης), είτε επιλεκτικά ορισμένων μόνο, έχετε τη δυνατότητα αρκεί να χρησιμοποιήσετε τη **λειτουργία της μαζικής επεξεργασίας** .

Η διαδικασία απαιτεί να επιλέξετε τους επιθυμητούς λογαριασμούς συναλλασσομένων από τη σχετική λίστα και να κάνετε δεξί κλικ . Κάνοντας κλικ ενεργοποιείται λίστα επιλογής, η οποία ενσωματώνει τη νέα επιλογή "**Υ.Φ.Σ.**" (Υποβολή Φορολογικών Στοιχείων) .

Ας δούμε ένα παράδειγμα μαζικής μεταβολής "υποβολής φορολογικών στοιχείων" πελατών . Έστω ότι αποφασίζετε τη συμμετοχή κάποιων για παράδειγμα πελατών στις καταστάσεις φορολογικών δεδομένων, των οποίων το πεδίο "υποβολής" είχε ενημερωθεί, με το πέρας της αναβάθμισης, με την τιμή "δε συμμετέχει" . Για να αποφύγετε τη χειροκίνητη αλλαγή σε κάθε πελάτη ξεχωριστά μπορείτε να χρησιμοποιήσετε την ευκολία που σας δίνει η μαζική επεξεργασία . Επιλέγετε δηλαδή την **Υ.Φ.Σ.** και στη

συνέχεια "Συμμετέχει ως υπόχρεος". Με την κίνηση αυτή η εφαρμογή θα εμφανίσει σχετικό μήνυμα "θέλετε να γίνει ενημέρωση με την επιλεγμένη τιμή". Αν απαντήσετε θετικά στο εμφανιζόμενο παράθυρο τότε η τιμή στο πεδίο "Υποβολή Φορολογικών στοιχείων" των επιλεγμένων πελατών (σελίδα 3) θα μεταβληθεί ανάλογα. Το ίδιο θα συμβεί αν επιλέξετε "δε συμμετέχει" είτε για επιλεγμένους πελάτες ή για όλους τους εμφανιζόμενους στο browser πελατών.

Μια άλλη επιλογή, ιδιαίτερα χρήσιμη, είναι αυτή της **αρχικοποίησης βάσει ΚΕΠΥΟ**. Ας υποθέσουμε ότι θέλετε να αντικαταστήσετε την τιμή του πεδίου "Υποβολή Φορολογικών Στοιχείων" **κάποιων** πελατών/προμηθευτών, οι οποίες έχουν τεθεί λανθασμένα, με τις τιμές έτσι όπως ενημερώθηκαν με τη διαδικασία της αναβάθμισης κατά αντιστοιχία με το καθεστώς ΚΕΠΥΟ. Πράγματι, για το παραπάνω αίτημα αυτό που χρειάζεται είναι απλώς μια αρχικοποίηση βάσει ΚΕΠΥΟ των επιλεγμένων πελατών/προμηθευτών. Τα ανάλογα με όσα παραθέσαμε παραπάνω ισχύουν και για την αρχικοποίηση βάσει ΚΕΠΥΟ **όλων** των πελατών/προμηθευτών που βρέθηκαν (με τη διαδικασία της αναζήτησης) και εμφανίζονται στο browser των πελατών ή προμηθευτών αντίστοιχα.

Οι εργασίες επεξεργασίας Υποβολής Φορολογικών Στοιχείων των συναλλασσομένων σας μαζικά μπορεί να εφαρμοστεί στους συναλλασσόμενους (π.χ. πελάτες) της **τρέχουσας εταιρίας** με την επιλογή της ομότιπλης επιλογής. Στο παράθυρο που ανοίγει θα χρειαστεί να αντικαταστήσετε το περιεχόμενο του πεδίου "Υ.Φ.Σ." (των πελατών της τρέχουσας) με την καινούργια τιμή.

Με την ίδια μέθοδο μπορείτε να προχωρήσετε σε μαζικές μεταβολές της παραμετροποίησης "υποβολής φορολογικών στοιχείων" των συναλλασσομένων (π.χ. πελατών) **όλων των εταιριών** της περιοχής εργασίας. Κατά τη διεκπεραίωση μεταβολών όλων των εταιριών εμφανίζεται σχετική οθόνη στην οποία καταγράφονται οι πελάτες όλων των εταιριών της περιοχής εργασίας, ο αριθμός φορολογικού τους μητρώου, η παραμετροποίηση της υποβολής φορολογικών στοιχείων (με σκοπό την αλλαγή τους) και δίπλα ακριβώς το καθεστώς ΚΕΠΥΟ που αντιστοιχεί σε αυτούς.

Όπως θα προσέξετε στη μαζική επεξεργασία Υ.Φ.Σ. υπάρχει και η δυνατότητα τροποποίησης της υποβολής φορολογικών στοιχείων των συναλλασσομένων (π.χ. πελατών) για παράδειγμα (επιλεγμένων ή όλων) **όλων των περιοχών εργασίας**. Με την επιβεβαίωση του σχετικού μηνύματος (Θέλετε να γίνει προβολή της παραμετροποίησης υποβολής φορολογικών στοιχείων όλων των ενεργών περιοχών εργασίας της εφαρμογής), η εφαρμογή ανοίγει το παράθυρο της παραμετροποίησης υποβολής φορολογικών στοιχείων με τους πελάτες όλων των εταιριών όλων των περιοχών εργασίας προκειμένου να αλλάξετε την τιμή του πεδίου Υ.Φ.Σ. . .

Αν θέλετε να **αντιγράψετε** την παραμετροποίηση υποβολής των συναλλασσομένων της τρέχουσας εταιρίας είτε σε όλες τις εταιρίες της περιοχής εργασίας είτε σε όλες τις περιοχές εργασίας θα πρέπει να ενεργοποιήσετε την εντολή **"αντιγραφή σε όλες τις εταιρίες"** ή **"αντιγραφή σε όλες τις ΠΕ"** αντίστοιχα.

ΣΗΜΕΙΩΣΗ

Η επεξεργασία όλων των περιοχών εργασίας απαιτεί αναβάθμιση όλων των ενεργών περιοχών εργασίας σε έκδοση 3.55 ή μεταγενέστερη .

Οι περιοχές εργασίας που μπορείτε να δείτε είναι όσες είναι ενεργές στον e-SAS για την εφαρμογή SingularLogic Accountant.

[Επιστροφή](#)

Παραμετροποίηση παραστατικών παροχής υπηρεσιών

Τύπος Παραστατικών παροχής υπηρεσιών

Στις παραμέτρους των παραστατικών παροχής υπηρεσιών (παραμέτροι και προτιμήσεις → εργασίες έναρξης → διαχείριση γραφείου → τύποι παραστατικών παροχής υπηρεσιών) και ειδικότερα στη **"Σελίδα 1"** ενσωματώθηκε νέα παράμετρος με τίτλο **"Τύπος συναλλαγής για Υποβολή"** .

Οι προκαθορισμένες τιμές του πεδίου είναι :

- Εκτός υποβολής

- Έσοδα ανά ΑΦΜ
- Λιανικές πωλήσεις

Έτσι, μπορούν να αποσταλούν ανά ΑΦΜ οι κινήσεις εσόδων με επιλεγμένη την ένδειξη “Έσοδα ανά ΑΦΜ” και ως έσοδα λιανικών πωλήσεων οι κινήσεις με ενεργοποιημένη την ένδειξη “Λιανικές πωλήσεις”.

Ο **Τύπος εγγραφής Εσόδων** (σελίδα 2) είναι αυτός που καθορίζει την πληροφορία “χρεωστικά τιμολόγια” ή “τιμολόγια αντίστροφης χρέωσης” (πιστωτικά) η οποία απαιτείται στα στοιχεία υποβολής φορολογικών στοιχείων.

ΣΗΜΕΙΩΣΗ

Με την αναβάθμιση ενημερώνεται το συγκεκριμένο πεδίο ανάλογα με το “είδος” του παραστατικού. Σε κάθε περίπτωση συνίσταται να γίνει έλεγχος της τιμής που προέκυψε με την αναβάθμιση.

Μαζική επεξεργασία της παραμετροποίησης “Υ.Φ.Σ.” των τύπων παραστατικών παροχής υπηρεσιών

Η μαζική επεξεργασία των τιμών “υποβολής φορολογικών στοιχείων” **επιλεγμένων τύπων** παραστατικών παροχής υπηρεσιών ή **όλων των τύπων**, ορατών στο browser των τύπων παραστατικών παροχής υπηρεσιών, είναι δυνατή μέσω της επιλογής “Παράμετροι Υποβολής Φορολογικών Στοιχείων → Μαζική Επεξεργασία”, η οποία βρίσκεται ενσωματωμένη στη λίστα επιλογής, που θα εμφανιστεί αν κάνετε δεξιά κλικ πάνω στους τύπους παραστατικών .

Οι δυνατότητες της μαζικής επεξεργασίας της παραμετροποίησης υποβολής φορολογικών στοιχείων των τύπων παραστατικών είναι πανομοιότυπες με αυτές που αναλύσαμε στην ενότητα των συναλλασσομένων. Συνεπώς και εδώ οι δυνατότητες επεξεργασίας εκτείνονται στους τύπους παραστατικών **της τρέχουσας εταιρίας** ή στους τύπους παραστατικών **όλων των εταιριών συγκεκριμένης περιοχής εργασίας** ή στους τύπους **όλων των εταιριών όλων των περιοχών εργασίας** .

ΣΗΜΕΙΩΣΗ

Η επεξεργασία όλων των περιοχών εργασίας απαιτεί αναβάθμιση όλων των ενεργών περιοχών εργασίας σε έκδοση 3.55 ή μεταγενέστερη.

Οι περιοχές εργασίας που μπορείτε να δείτε είναι όσες είναι ενεργές στον e-SAS για την εφαρμογή SingularLogic Control .

Ανάλογα λοιπόν με την επιλογή σας (στο μενού μαζικής επεξεργασίας) θα διαφοροποιούνται και οι περιεχόμενες στην οθόνη “παραμετροποίησης υποβολής φορολογικών στοιχείων” πληροφορίες . Στην περίπτωση της τρέχουσας εταιρίας στο εσωτερικό του παραθύρου θα εμφανίζεται ανά τύπο παραστατικών και ο τύπος συναλλαγής για υποβολή . Επιλέγετε τον υποψήφιο για αλλαγή τύπο και πληκτρολογείτε τη νέα τιμή υποβολής .

Στη δεύτερη περίπτωση “όλων των εταιριών” θα εμφανίζονται ανά εταιρία, ενταγμένη σε συγκεκριμένη περιοχή εργασίας, οι τύποι παραστατικών και ο “τύπος συναλλαγής για υποβολή” . Την τιμή αυτή μπορείτε να την τροποποιήσετε επιλέγοντας απευθείας το νέο περιεχόμενο του πεδίου. Αν είστε σίγουροι για την ορθότητα των μεταβολών μπορείτε να αποδεχθείτε τις ρυθμίσεις πατώντας “Οκ” .

Ενώ στην τρίτη θα απεικονίζονται όλες οι περιοχές εργασίας που είναι ενεργές οι εταιρίες καθώς και ο τύπος συναλλαγής για υποβολή των τύπων παραστατικών των εταιριών των περιοχών εργασίας .

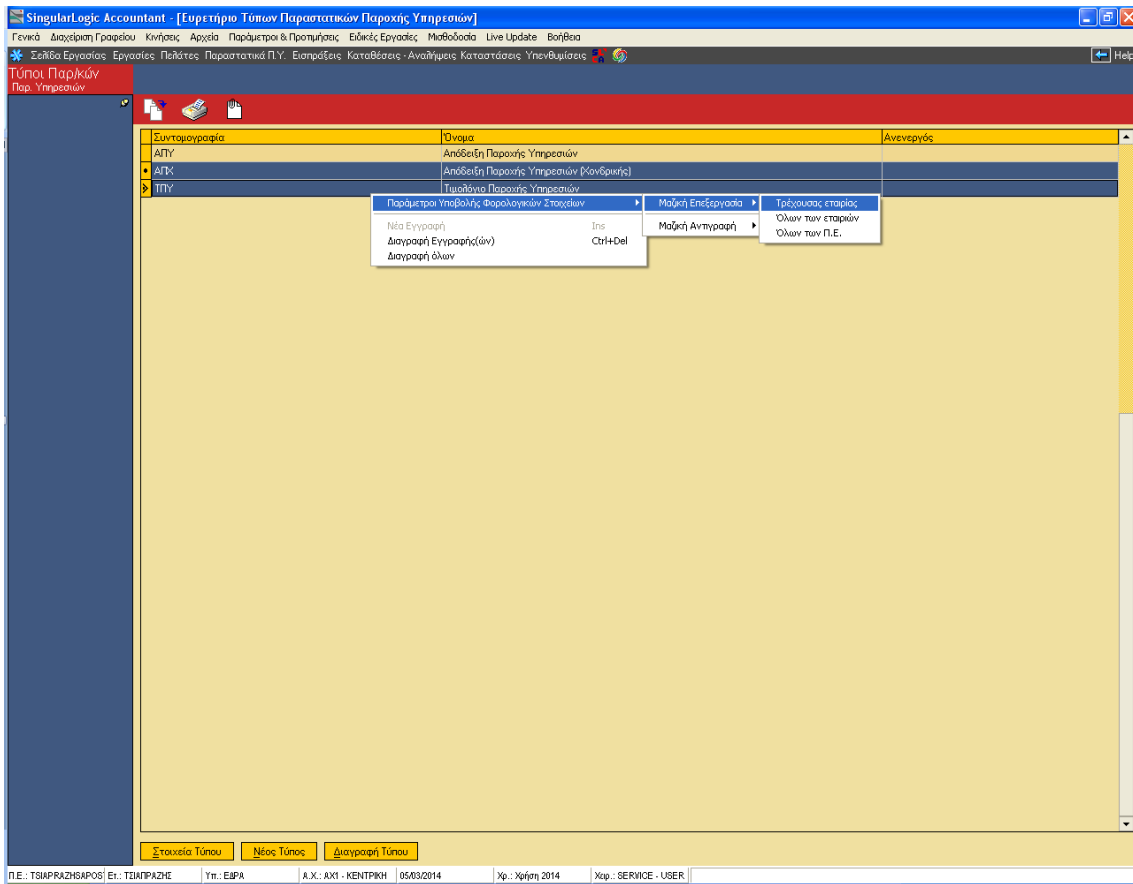

Μαζική αντιγραφή

Η λειτουργία της μαζικής αντιγραφής είναι εφοδιασμένη με όλες τις απαραίτητες επιλογές για την εύκολη αντιγραφή της παραμετροποίησης υποβολής φορολογικών στοιχείων που ορίζεται σε επίπεδο εταιρίας σε :

- **Όλες τις εταιρίες :** Πρόκειται για την αντιγραφή των παραμέτρων υποβολής φορολογικών στοιχείων από την τρέχουσα εταιρία στις υπόλοιπες εταιρίες της ίδιας περιοχής εργασίας .
- **Όλες τις περιοχές εργασίας :** Αφορά στην αντιγραφή της παραμετροποίησης υποβολής φορολογικών στοιχείων από την τρέχουσα εταιρία στις εταιρίες όλων των άλλων ενεργών περιοχών εργασίας της εφαρμογής (σε όλες δηλαδή τις περιοχές εργασίας και κατά επέκταση σε όλες τις εταιρίες) . Στην περίπτωση αυτή απαραίτητη προϋπόθεση αποτελεί να έχετε πρωτίστως προβεί σε αναβάθμιση όλων των περιοχών εργασίας σε έκδοση 3.55 ή μεταγενέστερη . Η διαδικασία θα αντιγράψει την παραμετροποίηση μόνο στους τύπους παραστατικών με κοινή συνομογραφία .

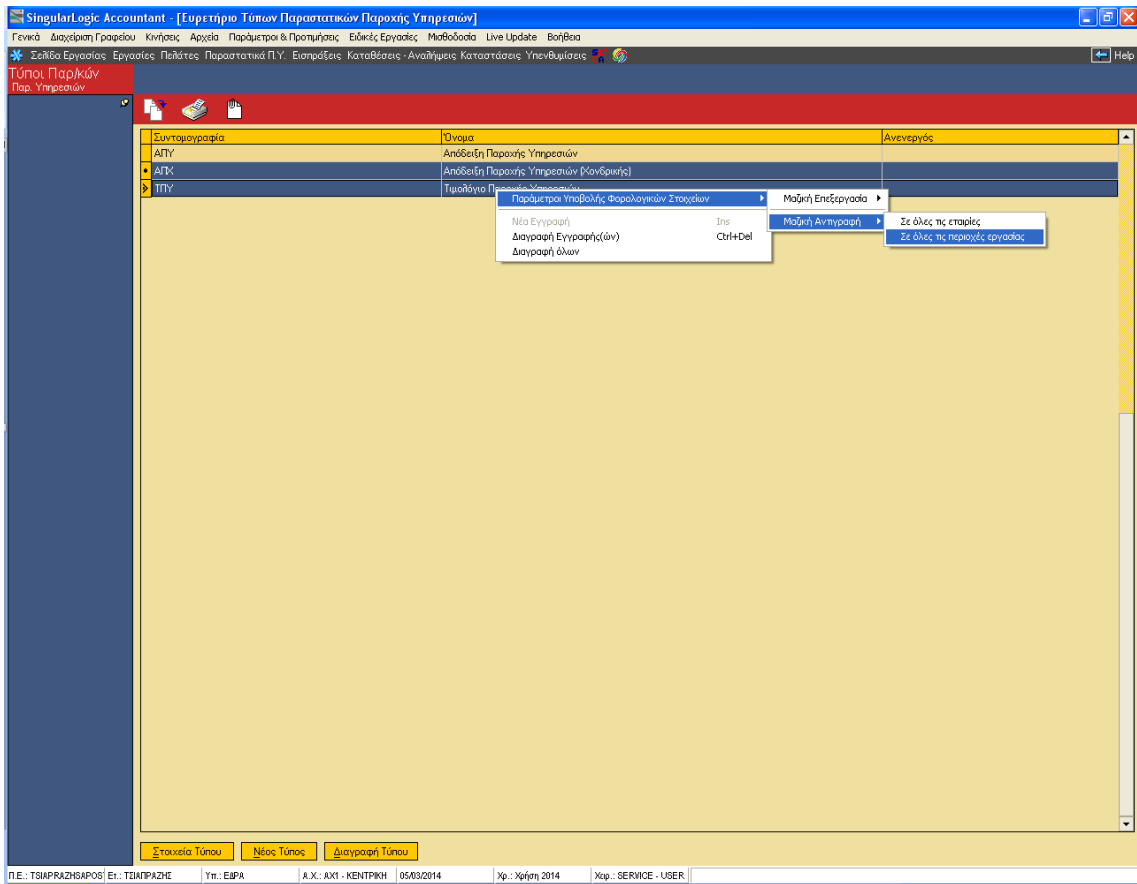

[Επιστροφή](#)

► Παραμετροποίηση εσόδων /εξόδων

Τύποι εγγραφών εσόδων /εξόδων

Στις παραμέτρους των εγγραφών εσόδων/εξόδων και ειδικότερα στη **“Σελίδα 1”** ενσωματώθηκε νέα παράμετρος με τίτλο **“Τύπος Συναλλαγής”** .

Οι προκαθορισμένες τιμές της παραμέτρου για τους **τύπους εγγραφών “εσόδων”** συνοψίζονται ως εξής:

- Εκτός υποβολής
- Έσοδα ανά ΑΦΜ
- Λιανικές πωλήσεις

Ενώ για τους **τύπους εγγραφών εξόδων** οι ακόλουθες :

- Εκτός υποβολής
- Έξοδα ανά ΑΦΜ
- Λοιπά έξοδα

Η εν λόγω παράμετρος καθορίζει αν οι εγγραφές του τύπου θα περιλαμβάνονται ή όχι στην υποβολή φορολογικών στοιχείων καθώς επίσης και τον τρόπο απεικόνισής τους στο αρχείο xml που θα παραχθεί και θα υποβληθεί στη ΓΓΠΣ .

Συνεπώς, αν ο τύπος της εγγραφής αφορά σε “έσοδα” θα αποστέλλονται ανά ΑΦΜ οι κινήσεις εσόδων με επιλεγμένη την ένδειξη “Εσοδα ανά ΑΦΜ” και ως έσοδα λιανικών πωλήσεων οι κινήσεις με ενεργοποιημένη την ένδειξη “Λιανικές πωλήσεις”.

Διαφορετικά, αν ο τύπος της εγγραφής αφορά σε “έξοδα” θα αποστέλλονται ανά ΑΦΜ οι κινήσεις αγορών - εξόδων με επιλεγμένη την ένδειξη “έξοδα ανά ΑΦΜ” και συγκεντρωτικά, με μία εγγραφή δαπανών, οι κινήσεις με ενεργοποιημένη την ένδειξη “Λοιπά έξοδα”.

Ο **Τρόπος κίνησης** των τύπων εγγραφών Εσόδων ή Εξόδων (κανονική κίνηση, κίνηση επιστροφής/πίστωσης) είναι αυτός που καθορίζει την πληροφορία “χρεωστικά τιμολόγια” ή “τιμολόγια αντίστροφης χρέωσης” (πιστωτικά), η οποία απαιτείται στα στοιχεία υποβολής φορολογικών στοιχείων.

ΣΗΜΕΙΩΣΗ

Με την αναβάθμιση ενημερώνεται το εν λόγω πεδίο ανάλογα με το “είδος” του παραστατικού . Σε κάθε περίπτωση συνίσταται να γίνει έλεγχος της τιμής που προέκυψε με την αναβάθμιση.

Και εδώ μπορείτε να χρησιμοποιήσετε τη δυνατότητα της μαζικής επεξεργασίας /μαζικής αντιγραφής, γνωστή από τις προηγούμενες ενότητες (τύπος παραστατικών παροχής υπηρεσιών).

[Επιστροφή](#)

▼ Παραμετροποίηση Λογαριασμών Εσόδων, Εξόδων & Φόρων

Στην οθόνη "Λογαριασμός Εξόδων" (από το μενού Αρχεία → Λογαριασμοί → Εσόδων, Εξόδων & Φόρων), ενσωματώθηκε νέα παράμετρος με τίτλο **"% ΦΠΑ Εξόδου ανά ΑΦΜ της Υ.Φ.Σ."** στην οποία δηλώνεται ο συντελεστής ΦΠΑ που θα αφαιρεθεί σε περίπτωση αποφορολόγησης .

Επιπρόσθετα εκτός της αποφορολόγησης μπορείτε να επηρεάσετε την αξία ΦΠΑ που έχει υπολογιστεί και κατ' επέκταση και την καθαρή αξία προς υποβολή . Αυτό μπορείτε να το πετύχετε αν πραγματοποιήσετε είσοδο στην "ανάλυση γραμμής" των εγγραφών εξόδων και συμπληρώσετε το περιεχόμενο του πεδίου **"Αξία ΦΠΑ ΥΦΣ"** με την παραδεκτή τιμή . Στην περίπτωση αυτή το Σύστημα θα αφαιρέσει την αξία αυτή από την αξία της γραμμής για να βρει την καθαρή αξία προς υποβολή .

Το πεδίο ΦΠΑ ΥΦΣ μπορεί να τροποποιηθεί ανεξάρτητα από το συντελεστή ΥΦΣ .

Όλοι οι λογαριασμοί εσόδων - εξόδων ενημερώνουν τις καταστάσεις φορολογικών στοιχείων . Για τους λογαριασμούς εσόδων - εξόδων παρέχεται η δυνατότητα εξαίρεσής τους από την υποβολή με την ενεργοποίηση της παραμέτρου **"Εξαιρείται από την Υ.Φ.Σ."**. Στην περίπτωση αυτή η αξία του

λογαριασμού είτε δε θα συμμετέχει στην υποβολή φορολογικών στοιχείων είτε θα οριστεί ποια αξία θα εξαιρεθεί από τη διαδικασία υπολογισμού .

Οι διαθέσιμες επιλογές της παραμέτρου "Εξαιρείται από την Υ.Φ.Σ." συνοψίζονται ως εξής :

- Όχι
- Ναι, Καθαρή αξία & Αξία ΦΠΑ
- Ναι, μόνο η Καθαρή Αξία
- Ναι, μόνο η αξία ΦΠΑ

Η παράμετρος αυτή μπορεί, για παράδειγμα, να φανεί χρήσιμη στην καταχώριση εγγραφής εξόδου για τις περιπτώσεις λογαριασμών ΔΕΗ, όπου το ποσό του ΕΕΤΗΔΕ (Έκτακτο Ειδικό Τέλος Ηλεκτροδοτούμενων Επιφανειών) και ΕΕΤΑ εξαιρείται της καθαρής αξίας υποκείμενης σε ΦΠΑ για την Υ.Φ.Σ. . Στην περίπτωση αυτή θα πρέπει να οριστεί στην παραπάνω παράμετρο η τιμή "Ναι", Καθαρή αξία και Αξία ΦΠΑ" . Όπως επίσης και στην περίπτωση της εγγραφής που αφορά στους συμβολαιογράφους, όπου ο ΦΠΑ των φόρων που εισπράττει ο συμβολαιογράφος για λογαριασμό του πελάτη, θα πρέπει να περιλαμβάνεται στις καταστάσεις Φορολογικών στοιχείων, ενώ η καθαρή αξία δεν πρέπει να περιλαμβάνεται . Συνεπώς σε αυτή την περίπτωση στα στοιχεία του αντίστοιχου λογαριασμού χρειάζεται να επιλεγεί η τιμή "Ναι, μόνο η καθαρή Αξία" .

ΣΗΜΕΙΩΣΗ

Ιδιαίτερη προσοχή πρέπει να δοθεί στις περιπτώσεις που έχει συμπληρωθεί ο συντελεστής **δαπάνες μη εκπιπόμενες στο ΦΠΑ** . Για παράδειγμα για την αγορά καυσίμων, αν το είδος παραστατικού της δαπάνης αφορά **σε απόδειξη** (δηλαδή ενημερώνεται ο τομέας των λοιπών δαπανών στα στοιχεία φορολογικών καταστάσεων) ο λογαριασμός θα ενημερώνει την καθαρή αξία του τομέα με τη μικτή αξία της δαπάνης, ενώ η αξία ΦΠΑ θα είναι μηδενική. Σε περίπτωση **έκδοσης τιμολογίου**, (δηλαδή ενημερώνεται ο τομέας των εξόδων ανά ΑΦΜ στα στοιχεία φορολογικών καταστάσεων) θα ληφθεί υπόψη η αξία ΦΠΑ ΥΦΣ και η καθαρή αξία θα προκύψει από την αξία της γραμμής μείον την αξία ΦΠΑ ΥΦΣ. Αν η αξία ΦΠΑ ΥΦΣ είναι μηδενική τότε λαμβάνεται υπόψη ο συντελεστής αποφορολόγησης και από τη μικτή αξία με την οποία ενημερώθηκε ο λογαριασμός θα προκύψει η καθαρή αξία και η αξία ΦΠΑ που θα ενημερώσουν τις καταστάσεις φορολογικών στοιχείων .

SingularLogic Accountant - [Στοιχεία Λογαριασμού Εξόδων]

Ενικά Ειδικές Εργασίες Παραμέτρους Προμήθειες Ειδικές Εργασίες Μεθοδολογία Live Update Βοήθεια

Σελίδα Εργασίας Εγγραφές Εσόδων - Εξόδων Εισπράξεις Πληρωμές Πάγια Στοιχεία Βιβλία Καταστάσεις Υπενθυμίσεις

Λογαριασμός Εξόδων 62 98 09 Λοιπές Παραχές Τρίτων 9%

Κατάλογος
Καρτέλα Λογαριασμού
Οικονομικά Στοιχεία
Υπενθυμίσεις
Λογαριασμοί Φόρων
Χαρακτηριστικά
Επαγγελματικές Δραστηριότητες
Ειδικές Κατηγορίες

Σελίδα 1 Σελίδα 2 Σελίδα 3

Εξαιρείται από την Υ.Φ.Σ.
 Εξαιρείται από το ΚΕΠΥΟ Εξαιρείται από το Βιβλίο Εσόδων - Εξόδων

Μεταβλητές Φορολογικών Δηλώσεων

Τύπος Δήλωσης	Μεταβλητή	Είδος Κινήσεων
E320040	528R	Καθ. Αξία Καν. Κιν. - Κιν. Επιστρ.
E32006	528R	Καθ. Αξία Καν. Κιν. - Κιν. Επιστρ.
E32007	528R	Καθ. Αξία Καν. Κιν. - Κιν. Επιστρ.
E32008	528R	Καθ. Αξία Καν. Κιν. - Κιν. Επιστρ.
E32009	528R	Καθ. Αξία Καν. Κιν. - Κιν. Επιστρ.
E32010	528R	Καθ. Αξία Καν. Κιν. - Κιν. Επιστρ.
E32011	528R	Καθ. Αξία Καν. Κιν. - Κιν. Επιστρ.
E32012	528R	Καθ. Αξία Καν. Κιν. - Κιν. Επιστρ.
E322002	528R	Καθ. Αξία Καν. Κιν. - Κιν. Επιστρ.

Συντελεστής Προστα ανά εταιρία και χρήση

Συντομογραφία Εταιρίας	Επωνυμία Εταιρίας	Χρήση	Συντ. PRORATA

Καταχώριση
Ακύρωση
Ακύρωση
Νέος Λογαριασμός

Π.Ε.: Ledger_Acc | Ε.Ε.: Κατηγορίες | Υ.Π.: ΕΑΡΑ | Α.Χ.: AXI - ΚΕΝΤΡΙΚΗ | 31/12/2013 | Χρ.: Χρήση 2013 | Χρ.: SERVICE - DEMO

[Επιστροφή](#)

▼ Παραμετροποίηση Τύπων Λογιστικών άρθρων

Ανά τύπο λογιστικών άρθρων (Παράμετροι & Προτιμήσεις → Εργασίες Έναρξης → Τύποι → Λογιστικών άρθρων) καθορίζετε τον τύπο Συναλλαγής Υποβολής στη ΓΓΠΣ .

Εξ ορισμού οι δυνατές τιμές του πεδίου είναι :

- Εκτός υποβολής
- Έσοδα ανά ΑΦΜ
- Λιανικές πωλήσεις
- Έξοδα ανά ΑΦΜ
- Λοιπά έξοδα

ΣΗΜΕΙΩΣΗ

- Με την αναβάθμιση ενημερώνεται η τιμή του πεδίου μόνο για τους τύπους άρθρων "ΠΩ", "ΠΜ", "ΑΓ", "ΑΜ" εφόσον αυτοί βρεθούν στους τύπους λογιστικών άρθρων κατά τη διαδικασία της αναβάθμισης . Για την ενημέρωση των τομέων των καταστάσεων φορολογικών στοιχείων θα πρέπει να δημιουργηθούν οι κατάλληλοι τύποι που θα ενημερώνουν τον κάθε τομέα (π.χ. ένας τύπος άρθρου για την ενημέρωση των λοιπών δαπανών και ένας άλλος για την ενημέρωση των λιανικών πωλήσεων) .
- Στην περίπτωση εμπορικής διαχείρισης και τήρησης διπλογραφικών βιβλίων οι υποβαλλόμενες καταστάσεις φορολογικών στοιχείων θα ενημερώνονται από τις κινήσεις του εμπορικού κυκλώματος .
- Διαχωρισμός ως προς τους τύπους άρθρων, που θα χρησιμοποιηθούν στα πρότυπα ενημέρωσης λογιστικών άρθρων για την ενημέρωση της λογιστικής (για κινήσεις που χρησιμοποιούν το πρότυπο αυτό), θα πρέπει να γίνει . Διαφορετικοί τύποι άρθρων θα οριστούν για τις κινήσεις από την ενημέρωση της εμπορικής διαχείρισης και άλλοι για τις εγγραφές που καταχωρίζονται απευθείας στη λογιστική .
- Μπορείτε και εδώ να προχωρήσετε σε **μαζικές μεταβολές** των τιμών της υποβολής φορολογικών στοιχείων καλώντας συγκεκριμένες επιλογές (Παράμετροι Υποβολής Φορολογικών Στοιχείων → Μαζική επεξεργασία → τρέχουσας εταιρίας) και συμπληρώνοντας κατάλληλα στο αντίστοιχο πεδίο "Υ.Φ.Σ." της οθόνης παραμετροποίησης υποβολής την τιμή που θέλετε να εφαρμοστεί στις καταχωρισμένες τιμές.

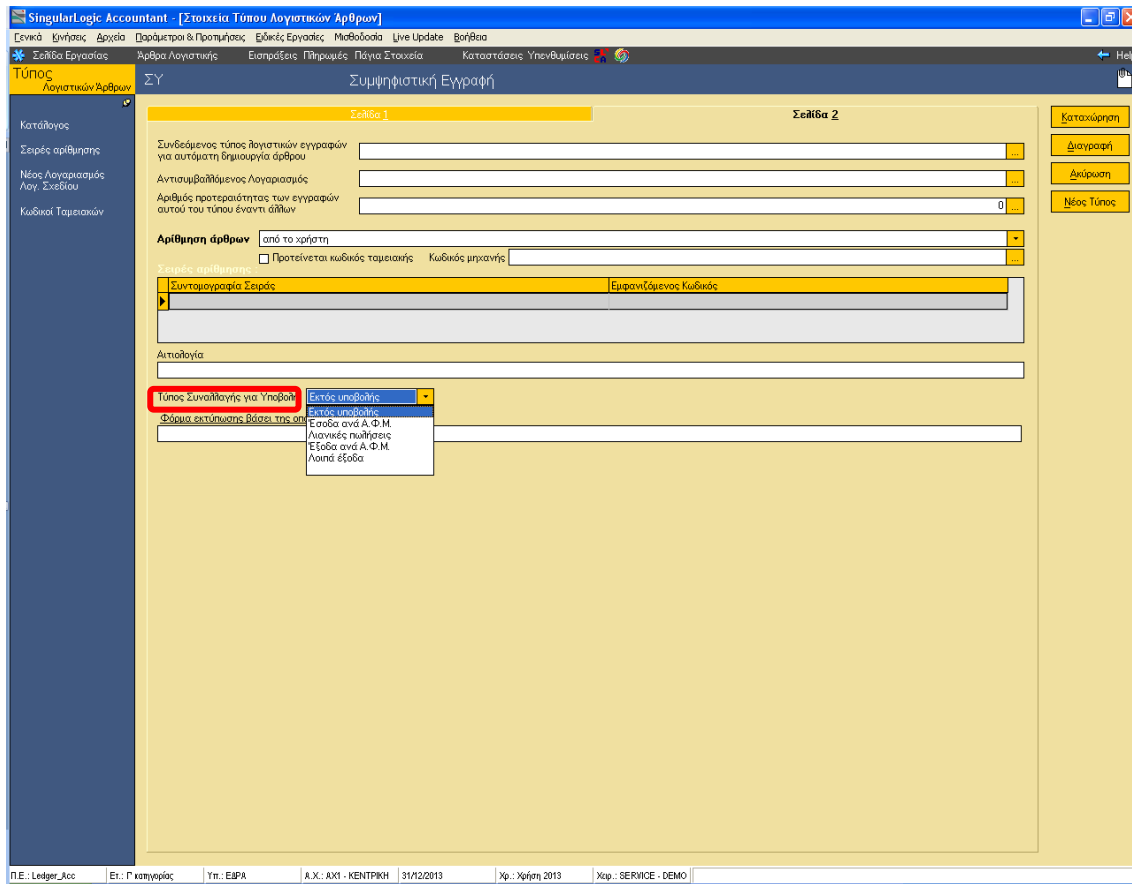

[Επιστροφή](#)

▼ Παραμετροποίηση Λογαριασμών Λογιστικού Σχεδίου

Στην οθόνη “Λογαριασμός Λογιστικού Σχεδίου” (από το μενού Αρχεία → Λογαριασμοί → Λογιστικό Σχεδίου), προστέθηκε νέα παράμετρος με τίτλο **“Οι αξίες του υπόκεινται σε Υ.Φ.Σ.”** η οποία ενεργοποιείται για τις κατηγορίες λογαριασμών : Ενεργητικού, Παθητικού, Εξόδων, ΦΠΑ, Εσόδων . Η εν λόγω παράμετρος, αν τσεκαριστεί, καθορίζει αν οι αξίες του λογαριασμού θα συμμετέχουν στην υποβολή φορολογικών στοιχείων .

Για τους λογαριασμούς που ανήκουν σε μια από τις κατηγορίες Ενεργητικού, Παθητικού, Εξόδων και υπόκεινται σε υποβολή, ενσωματώθηκε νέα παράμετρος **“% ΦΠΑ Εξόδου ανά Α.Φ.Μ. της Υ.Φ.Σ.”** στην οποία δηλώνεται ο συντελεστής Φ.Π.Α. με σκοπό την αποφορολόγηση της συνολικής αξίας, με την προϋπόθεση ότι αυτοί ενημερώνονται με μικτές αξίες (δαπάνες μη εκπιπόμενες στο ΦΠΑ).

Επιπρόσθετα εκτός της αποφορολόγησης μπορείτε να επηρεάσετε την αξία ΦΠΑ που έχει υπολογιστεί και κατ’ επέκταση και την καθαρή αξία προς υποβολή . Αυτό μπορείτε να το πετύχετε αν πραγματοποιήσετε είσοδο στην “ανάλυση γραμμής” των λογιστικών άρθρων και συμπληρώσετε το περιεχόμενο του πεδίου

“Αξία ΦΠΑ ΥΦΣ” με την παραδεκτή τιμή . Στην περίπτωση αυτή το Σύστημα θα αφαιρέσει την αξία αυτή από την αξία της γραμμής για να βρει την καθαρή αξία προς υποβολή .

Το πεδίο ΦΠΑ ΥΦΣ μπορεί να τροποποιηθεί ανεξάρτητα από το συντελεστή ΥΦΣ.

Κωδικός	02.14.01
Περιγραφή	
Εξονόμηση Περιγραφή	
Αντιπροβόλιμος Λογ/αριθμός	02.14
Κατηγορία	Ενεργητικού
Τύπος	Αξία
Νόμισμα	ΕΥΡΩ
Υποκατάστημα	
Είδος Υπολοίπου : <input checked="" type="radio"/> Χρεωστικό <input type="radio"/> Πιστωτικό	
<input checked="" type="checkbox"/> Οι αξίες του υπόκεινται σε Υ.Φ.Σ. Σελίδα	% Φ.Π.Α. Εξόδου ανά Α.Φ.Μ. της Υ.Φ.Σ. 0.00

Π.Ε.: Ledger_Acc | Ει.: Γ κατηγορίας | Υπ.: ΕΦΑ | Δ.Χ.: ΑΧ1 - ΚΕΝΤΡΙΚΗ | 31/12/2013 | Χρ.: Χρήση 2013 | Χαρ.: SERVICE - DEMO

**ΣΗΜΕΙΩΣΗ**

- Με το πέρας της αναβάθμισης κανένας λογαριασμός λογιστικού σχεδίου δεν ενημερώνεται ότι "οι αξίες του υπόκεινται σε Υ.Φ.Σ." . Για το λόγο αυτό θα πρέπει να ορίσετε τους λογαριασμούς οι αξίες των οποίων υπόκεινται σε υποβολή φορολογικών στοιχείων .
- Ανάλογα τώρα με τη φύση του λογαριασμού η αξία του θα επηρεάσει είτε την καθαρή αξία είτε την αξία ΦΠΑ στις υποβαλλόμενες καταστάσεις . Οι λογαριασμοί των κατηγοριών ενεργητικού, παθητικού, εσόδων /εξόδων ενημερώνουν την καθαρή αξία ενώ οι λογαριασμοί ΦΠΑ την αξία ΦΠΑ.
- **Ιδιαίτερη προσοχή** πρέπει να δοθεί στις περιπτώσεις που έχει συμπληρωθεί ο συντελεστής **δαπάνες μη εκπιπόμενες στο ΦΠΑ** . Για παράδειγμα για την αγορά καυσίμων, αν το είδος παραστατικού της δαπάνης αφορά **σε απόδειξη** (δηλαδή ενημερώνεται ο τομέας των λοιπών δαπανών στα στοιχεία φορολογικών καταστάσεων) ο λογαριασμός θα ενημερώνει την καθαρή αξία του τομέα με τη μικτή αξία της δαπάνης, ενώ η αξία ΦΠΑ θα είναι μηδενική. Σε περίπτωση **έκδοσης τιμολογίου**, (δηλαδή ενημερώνεται ο τομέας των εξόδων ανά ΑΦΜ στα στοιχεία φορολογικών καταστάσεων) θα ληφθεί υπόψη η αξία ΦΠΑ ΥΦΣ και η καθαρή αξία θα προκύψει από την αξία της γραμμής μείον την αξία ΦΠΑ ΥΦΣ. Αν η αξία ΦΠΑ ΥΦΣ είναι μηδενική τότε λαμβάνεται υπόψη ο συντελεστής αποφορολόγησης και από τη μικτή αξία με την οποία ενημερώθηκε ο λογαριασμός θα προκύψει η καθαρή αξία και η αξία ΦΠΑ που θα ενημερώσουν τις καταστάσεις φορολογικών στοιχείων.

[Επιστροφή](#)

▼ Πίνακας Κωδικών Ταμειακών Μηχανών

Στους Γενικούς Πίνακες των "Παραμέτρων & Προτιμήσεων" (του μενού Παράμετροι & Προτιμήσεις → πίνακες → γενικοί) ενσωματώθηκε νέος πίνακας με τίτλο "**Κωδικοί Ταμειακών Μηχανών**" στον οποίο καταχωρίζονται, ανά εγκατάσταση, οι κωδικοί των ταμειακών μηχανών (αριθμός μητρώου ταμειακής μηχανής), πληροφορία που περιλαμβάνεται στο αρχείο αποστολής και αφορά στην ανάλυση λιανικών πωλήσεων ανά ταμειακή μηχανή .

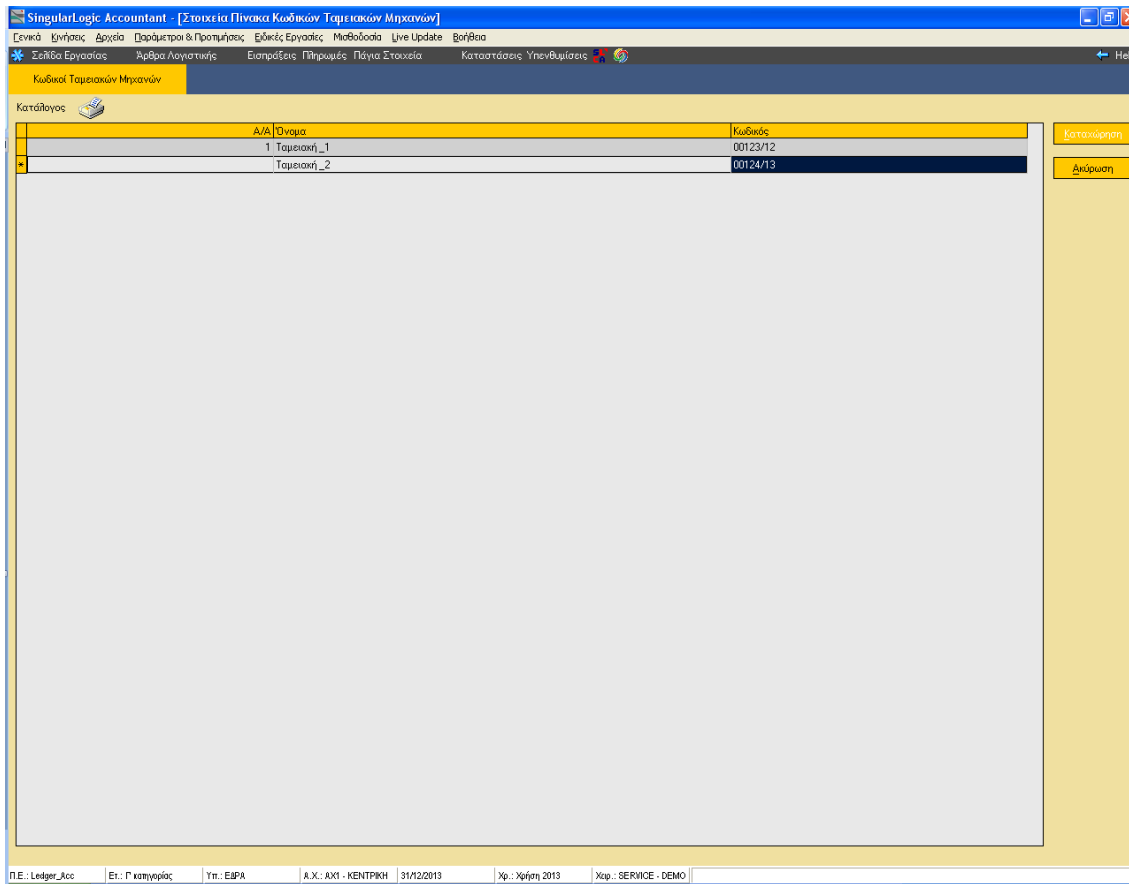

[Επιστροφή](#)

▼ Ορισμός κωδικού ταμειακής μηχανής στα παραστατικά παροχής υπηρεσιών, στις εγγραφές εσόδων, στα άρθρα λογιστικής

Στα ευρετήρια των παραστατικών παροχής υπηρεσιών, εγγραφών εσόδων και λογιστικών άρθρων (από το μενού των κινήσεων), ενσωματώθηκε, με δεξί κλικ, νέα επιλογή με τίτλο **“Ορισμός κωδικού ταμειακής”** για τις ήδη καταχωρισμένες κινήσεις . Η επιλογή αυτή σας δίνει τη δυνατότητα του μαζικού ορισμού κωδικού ταμειακής μηχανής είτε σε επιλεγμένες εγγραφές των ευρετηρίων (παραστατικά πωλήσεων/εγγραφές εσόδων/άρθρα) είτε σε όλες ανεξαιρέτως . Ο ορισμός κωδικού ταμειακής μαζικά απαιτεί την ενεργοποίηση της επιλογής και στη συνέχεια την επιλογή του επιθυμητού κωδικού ταμειακής (στην οθόνη που ανοίγει) για τις επιλεγμένες εγγραφές.

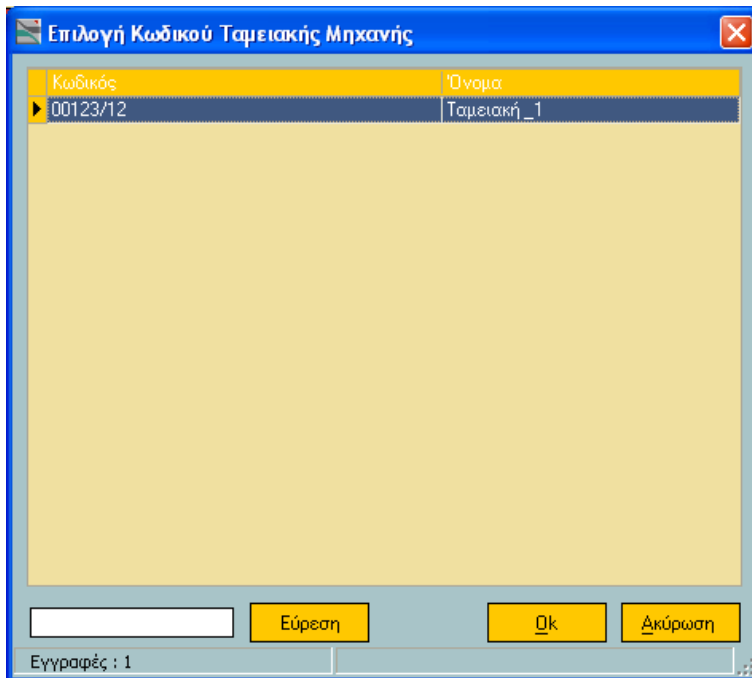

Για να ξεκινήσει η εφαρμογή του κωδικού ταμειακής στις επιλεγμένες εγγραφές θα χρειαστεί να πατήσετε "Ok" και να επιβεβαιώσετε στο παράθυρο επιβεβαίωσης που θα εμφανιστεί .

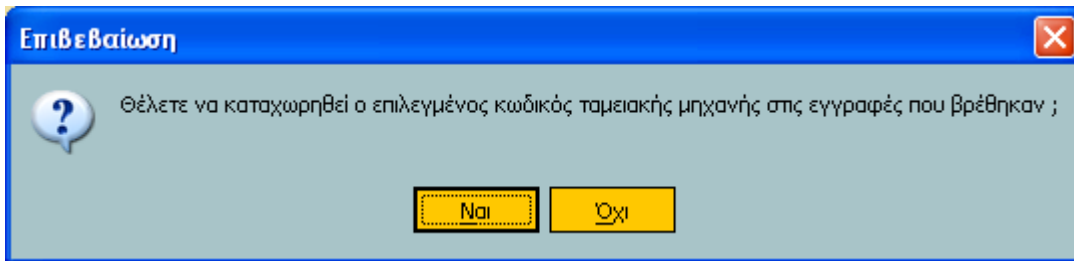

[Επιστροφή](#)

▼ Πρόταση ταμειακής μηχανής

Πρότυπα Εγγραφών Εσόδων – Εξόδων

Στα πρότυπα οικονομικών εγγραφών (Παράμετροι & Προτιμήσεις → Εργασίες Έναρξης → Πρότυπα Εγγραφών Εσόδων-Εξόδων) προστέθηκε το πεδίο "Κωδικός Ταμειακής", το οποίο αν συμπληρωθεί, θα προτείνεται πάντα στα στοιχεία της εγγραφής ανεξάρτητα από την τιμή του πεδίου "Να προτείνεται κωδικός ταμειακής" στον τύπο της εγγραφής .

[Επιστροφή](#)

Πρότυπα Λογιστικών Άρθρων

Στα πρότυπα άρθρων λογιστικής (Παράμετροι & Προτιμήσεις → Εργασίες Έναρξης → Πρότυπα Λογιστικών Άρθρων) προστέθηκε το πεδίο "Κωδικός Ταμειακής", το οποίο αν συμπληρωθεί, θα προτείνεται πάντα στα στοιχεία του άρθρου ανεξάρτητα από την τιμή του πεδίου "Να προτείνεται κωδικός ταμειακής" στο άρθρο.

ΣingularLogic Accountant - [Στοιχεία Προτύπου Λογιστικών Άρθρων]

Εικόνα Βήματα Αρχικά Παραμετροί & Προτιμήσεις Ειδικές Εργασίες Μεθοδολογία Live Update Βοήθεια

Σελίδα Εργασίας Άρθρα Λογιστικής Εισπράξεις Πληρωμές Πάγια Στοιχεία Καταστάσεις Υπενθυμίσεις Help

Πρότυπο
Λογαριασμός Άρθρου

Κατάλογος

Νέος Τύπος Λογιστικού Άρθρου

Νέος Λογαριασμός Λογ. Συναίτιου

Κωδικοί Ταμειακών

AM

Συντομογραφία AM Όνομα

Τύπος Άρθρου AM Σειρά Κωδικός μηχανής 00122/12

Τρόπος Ανάλυσης Το άρθρο είναι επαναληπτικό Είναι ενεργό

Νόμισμα ΕΥΡΩ

Όνομα Πρώτου Συντάκστη Όνομα Δεύτερου Συντάκστη

Αιτιολογία

Σχόλια

Ανάλυση Γραμμές Δομή Προτύπου

Α/Α	Μήσια Λογαριασμού	Χρέωση	Πιστωση
▶			

Σύνολο Χρέωσης 0,00
Σύνολο Πιστώσης 0,00
Διαφορά 0,00

Καταχώρηση Διαγραφή Ακύρωση Αντιγραφή Νέο Πρότυπο

Π.Ε.: Ledger_Acc | Εί.: Γ κατηγορίας | Υπ.: ΕΙΡΑ | Α.Χ.: ΑΧ1 - ΚΕΝΤΡΙΚΗ | 31/12/2013 | Χρ.: Χρήση 2013 | Χρ.: SERVICE - DEMO

[Επιστροφή](#)

Παραμετροποίηση Παροχής Υπηρεσιών

Ο "κωδικός ταμειακής" που θα δηλωθεί στη "Σελίδα 4" των "Παραμέτρων παροχής υπηρεσιών" (του μενού Παράμετροι & Προτιμήσεις → Εργασίες έναρξης → Διαχείριση γραφείου → Παράμετροι παροχής υπηρεσιών) θα προταθεί στο αντίστοιχο πεδίο "Κωδικός ταμειακής", ενσωματωμένο στη "Σελίδα 1" των παραστατικών παροχής με την προϋπόθεση ότι ο συνδεδεμένος "τύπος παραστατικού" έχει πρόταση ταμειακής μηχανής αλλά ο "Κωδικός ταμειακής" δεν έχει συμπληρωθεί .

[Επιστροφή](#)

Παράμετροι Διαχείρισης Βιβλίων Α' & Β' Κατηγορίας (γενικά/ περαίωση)

Στη σελίδα "Γενικά/ Περαιώση" της οθόνης "Γενικές Παράμετροι Διαχείρισης Βιβλίων Α' & Β' Κατηγορίας" (από το μενού Παράμετροι & Προτιμήσεις → Εργασίες Έναρξης → Παράμετροι Βιβλίων Α' & Β' Κατηγοριών → Γενικές), ενσωματώθηκε νέο πεδίο με τίτλο "Κωδικός μηχανής", η τιμή του οποίου θα έρθει προς επιλογή στις εγγραφές εσόδων, με την προϋπόθεση ότι ο τύπος εγγραφής εσόδων πρεσβεύει "Προτείνεται κωδικός ταμειακής" άλλα το πεδίο του κωδικού μηχανής στερείται τιμής .

Γενικές Παράμετροι Διαχείρισης Βιβλίων Α' & Β' Κατηγορίας

Προτεινόμενοι Μ.Σ.Κ.Κ. Έκδοση Βιβλίων

Προσδιορισμός Καθ. Κέρδους Επιχειρήσεων Έλεγχος Συνάφειας

Προσδιορισμός Καθ. Κέρδους Ελ. Επαγγελματιών **Γενικά/Περαίωση**

Να απαγορεύονται κινήσεις μετά την ημερομηνία

31/1/2013 Κωδικός μηχανής 00123/12

Περαίωση

Τρ. Υπολ. Κόστους Πωληθέντων

Δραστηριότητα Επιχείρησης

Τύπος Δήλ. Προηγ. Χρήσης Τύπος Δήλ. Τρέχ. Χρήσης

Εμπορία : Κατηγ. Λογ. Εσόδων	Επιλογή	Εμπορία : Κατηγ. Λογ. Εξόδων	Επιλογή
▶ Πωλήσεις Εμπορευμάτων		▶ Αγορές Εμπορευμάτων	
▶ Πωλήσεις Προϊόντων		Αγορές Υλικών	
▶ Πωλήσεις Παγίων		Δαπάνες για Εξοπλισμό (Πάγια)	
▶ Έσοδα από Παροχή Υπηρεσιών		Δαπάνες για Αναλώσιμα	
▶ Έσοδα από Επιχορηγήσεις		Δαπάνες για Συντήρηση/Καθαρ...	

Ok Ακύρωση & Επιστροφή

[Επιστροφή](#)

Παράμετροι Λογιστικής

Στην οθόνη "Παράμετροι Διαχείρισης Λογιστικής" (από το μενού Παράμετροι & Προτιμήσεις → Εργασίες Έναρξης → Παράμετροι Διαχείρισης → Λογιστικής), η τιμή που θα δηλωθεί στον "Κωδικό μηχανής" θα έρθει προς επιλογή στο αντίστοιχο πεδίο (κωδικός ταμειακής) των "Λογιστικών άρθρων" όταν ο συνδεδεμένος "τύπος των λογιστικών άρθρων" το προβλέπει, έχει δηλαδή τσεκ στην παράμετρο "Προτείνεται κωδικός ταμειακής" αλλά δεν έχει συμπληρωθεί στο αντίστοιχο πεδίο "Κωδικός μηχανής".

Παράμετροι Διαχείρισης Λογιστικής

Χρησιμοποιείται ενιαίο λογιστικό σχέδιο

Μορφή Κωδικών Λογαριασμών

Γενικής Λογιστικής: 99.99.99.999

Αναλυτικής Λογιστικής: 99.99.99.999

Αντιστοίχια Λογαριασμών

Τρόπος Ελέγχου Υπολοίπου: Προειδοποίηση

Να απαγορεύονται κινήσεις μετά την ημερομηνία

Να προτείνεται στην αιτιολογία των άρθρων η επωνυμία εξωλογιστικού λογαριασμού:

Να προτείνονται όμοια με τον λογιστικό λογ/μό, η συντ/φία & το όνομα των εξωλογιστικών λογ/μών:

Να γίνεται αυτόματη εκτύπωση Πρόχειρων Άρθρων

Όχι Ναι Ναι μετά από επιβεβαίωση

Να εμφανίζεται προειδοποιητικό μήνυμα για τις μεταβολές των άρθρων που έχουν προέλθει από SingularLogic Galaxy

Όχι Ναι Απαγόρευση μεταβολών

Επιτρέπεται η διαγραφή οριστικών άρθρων στην τρέχουσα χρήση

κωδικός μηχανής: 00123/12

Ok Ακύρωση & Επιστροφή

ΣΗΜΕΙΩΣΗ

Στην περίπτωση που στον **τύπο παραστατικών /εγγραφών/ άρθρων** έχει δηλωθεί τιμή στο πεδίο του "Κωδικού μηχανής" αυτή θα υπερισχύσει της γενικής παραμετροποίησης, πλην των παραστατικών λιανικής διαχείρισης που υπερισχύει η παραμετροποίηση της ταμειακής μηχανής .

[Επιστροφή](#)

▾ Παραστατικά παροχής υπηρεσιών – Εγγραφές εσόδων /εξόδων – Άρθρα Λογιστικής

Στα ευρετήρια των παραστατικών παροχής υπηρεσιών, εγγραφών εσόδων/εξόδων και λογιστικών άρθρων (από το μενού των κινήσεων), ενσωματώθηκε, με δεξί κλικ, νέα επιλογή με τίτλο **"Στοιχεία ΥΦΣ"** . Ενεργοποιώντας την έχετε εικόνα επί των φορολογικών στοιχείων προς υποβολή ανά ΑΦΜ . Αν κάνετε

διπλό κλικ πάνω σε κάθε γραμμή θα έχετε αναλυτικά τις κινήσεις του ιδίου ΑΦΜ (πλήθος παραστατικών, αξίες που του αντιστοιχούν αθροιστικά, είδος κίνησης) .

Η δυνατότητα αυτή, με σκοπό την ενημέρωσή σας για το πως επηρεάζει η επιλεγμένη/ες εγγραφές /παραστατικά/ άρθρα το αρχείο υποβολής Φ.Σ., συναντάται και στις φόρμες με τα στοιχεία παραστατικού, εγγραφής εσόδων-εξόδων και λογιστικού άρθρου .

Στη 2η σελίδα των άρθρων λογιστικής (από το μενού κινήσεις → άρθρα λογιστικής→ διαχείριση), ενσωματώθηκε νέα παράμετρος **“Αντίστοιχος τύπος ΥΦΣ”** μέσω της οποίας παρέχεται η δυνατότητα της μεταβολής του “τύπου” λογιστικών εγγραφών ώστε να γίνεται δυνατή η υποβολή κινήσεων στη ΓΓΠΣ με τύπο ο οποίος συμμετέχει στην υποβολή .

Μπορεί για παράδειγμα να έχει καταχωριστεί άρθρο του οποίου ο “τύπος” δε συμμετέχει στην υποβολή φορολογικών στοιχείων . Με τον “Αντίστοιχο τύπο ΥΦΣ” γίνεται εφικτή η υποβολή της κίνησης στη ΓΓΠΣ με την ενημέρωση του τομέα που περιγράφεται στο συγκεκριμένο τύπο .

Η διαδικασία μεταβολής τύπου μπορεί να γίνει για κάθε άρθρο ξεχωριστά, ωστόσο μπορείτε να επιλέξετε πολλές εγγραφές και να προχωρήσετε στη μεταβολή του τύπου τους μαζικά . Στην περίπτωση λοιπόν που θελήσετε να μεταβάλλετε τον τύπο των λογιστικών άρθρων είτε όλων που βρέθηκαν στον αντίστοιχο browser είτε επιλεκτικά μόνο ορισμένων μπορείτε να το πετύχετε επιλέγοντας τα επιθυμητά άρθρα και με δεξί κλικ πάνω τους να επιλέξετε το “Ορισμός Αντίστοιχου τύπου ΥΦΣ” . Με την κίνηση αυτή εμφανίζεται η οθόνη των τύπων λογιστικών εγγραφών από την οποία επιλέγετε τον ενδεδειγμένο τύπο που θα αντιστοιχεί στις κινήσεις που θα υποβληθούν στη ΓΓΠΣ .

Τα ανάλογα με όσα παραθέσαμε ισχύουν και στις εγγραφές εσόδων - εξόδων . Ο ορισμός **αντίστοιχου τύπου Υ.Φ.Σ.** μπορεί να γίνει στα στοιχεία κάθε εγγραφής ξεχωριστά (στη δεύτερη σελίδα της εγγραφής εσόδων/ εξόδων) είτε στις εγγραφές που βρέθηκαν στο browser των εγγραφών εσόδων-εξόδων είτε στις επιλεγμένες αν χρησιμοποιήσετε τη λειτουργία της μαζικής μεταβολής .

Ο ορισμός αντίστοιχου τύπου μαζικά στις εγγραφές, παρέχεται ως δυνατότητα από τις λίστες εγγραφών και στη διαχείριση με πλήρη στοιχεία και στην απλή .

Σε περίπτωση που θέλετε να απαλλαγείτε από τους “τύπους” στις εμφανιζόμενες “εγγραφές εσόδων – εξόδων” και “λογιστικών άρθρων” στα αντίστοιχα ευρετήρια, την ευκαιρία αυτή σας τη δίνει η επιλογή “καθαρισμός τύπου”, η οποία βρίσκεται ενσωματωμένη στη λίστα επιλογής που εμφανίζεται με την επιλογή των εγγραφών εσόδων-εξόδων και λογιστικών άρθρων .

[Επιστροφή](#)

▼ Παραμετροποίηση Υποκαταστήματος

Στα στοιχεία Υποκαταστήματος (Παράμετροι & προτιμήσεις → Εργασίες Έναρξης → Οργάνωση εταιρίας → Υποκαταστήματα) ενσωματώθηκε νέο πεδίο ο **“Κωδικός Υ.Φ.Σ.”**, η συμπλήρωση του οποίου έχει νόημα μόνο στην περίπτωση που η υποβολή φορολογικών στοιχείων στη ΓΠΣ γίνεται σε επίπεδο υποκαταστήματος (η πληροφορία αυτή είναι απαιτητή στην παραγωγή του αρχείου XML της εργασίας Υ.Φ.Σ.) . Χρειάζεται να συμπληρωθεί σε όλα τα υποκαταστήματα εκτός του κεντρικού .

[Επιστροφή](#)

▼ Υποβολή Φορολογικών Στοιχείων

Η διαδικασία υποβολής, ενσωματωμένη στο μενού “Ειδικές Εργασίες”, απαιτεί τη συμπλήρωση κριτηρίων για την υποβολή των φορολογικών στοιχείων στη ΓΓΠΣ . Αφορά δε σε κινήσεις ο τύπος των οποίων έχει συμμετοχή στην υποβολή .

- **Διάστημα** : Επιλέγετε το χρονικό διάστημα υποβολής της κατάστασης φορολογικών δεδομένων. Σε περίπτωση τήρησης βιβλίων Β΄ κατηγορίας, αν επιλεγεί, για παράδειγμα, ο μήνας “Ιανουάριος” ή “Φεβρουάριος”, οι επιλογές “Έξοδα ανά ΑΦΜ”, “Λοιπά Έξοδα” τίθενται ανενεργές αφού οι εν λόγω κινήσεις υποβάλλονται ανά τρίμηνο . Με την επιλογή του μήνα που κλείνει το τρίμηνο ενεργοποιούνται οι συγκεκριμένες επιλογές ενώ στα ημερομηνιακά πεδία προτείνονται ημερομηνίες που αφορούν στις αρχές του τριμήνου .
- **Άρθρα** : Καθορίζετε θέτοντας την κατάλληλη ένδειξη αν η διαδικασία υποβολής θα περιλάβει τα άρθρα λογιστικής .
- **Πρόχειρα** : Τσεκάρετε το πεδίο μόνο αν θέλετε να ληφθούν υπόψη και τα άρθρα, που είναι καταχωρισμένα ως πρόχειρα (μη οριστικοποιημένα).
- **Έσοδα ανά ΑΦΜ / Έξοδα ανά ΑΦΜ / Λιανικές πωλήσεις/ Λοιπά έξοδα** : Καθορίζετε τους τομείς που θα εξαχθούν στο xml αρχείο .
- **Από – Έως** : Πρόκειται για το χρονικό εύρος των κινήσεων που θα ληφθεί υπόψη στη διαδικασία.
- **Να συμπεριληφθούν οι κινήσεις** : Η εφαρμογή με βάση την επιλογή σας θα συμπεριλάβει τις κινήσεις που αφορούν είτε στο κεντρικό και στα υποκαταστήματα είτε μόνο στο κεντρικό είτε μόνο στο υποκατάστημα .
- **Αρχείο** : Προτείνεται η διαδρομή προορισμού του αρχείου που θα δημιουργηθεί και το όνομα που αυτό θα λάβει . Το όνομα του αρχείου διαφοροποιείται με βάση τι έχετε δηλώσει στο πεδίο “Να συμπεριληφθούν οι κινήσεις”, κεντρικό και υποκαταστήματα ή υποκατάστημα . Το αρχείο που θα παραχθεί θα έχει στο πρώτο τμήμα του ονόματος του την “εταιρία”, ως δεύτερο το “υποκατάστημα” (εφόσον η υποβολή αφορά σε κινήσεις συγκεκριμένου υποκαταστήματος), ως τρίτο το “έτος” και την “περίοδο” υπολογισμού .

Υποβολή Φορολογικών Στοιχείων

Η εργασία αυτή πρόκειται να υποβάλλει τα φορολογικά στοιχεία βάσει των κριτηρίων που θα επιλέξετε. Αφορά σε κινήσεις, ο τύπος των οποίων έχει συμμετοχή στην υποβολή φορολογικών στοιχείων.

Διάστημα: Δεκέμβριος 2013

Εγγραφές Άρθρα Πρόχειρα

<input checked="" type="checkbox"/> Έσοδα ανά ΑΦΜ	Από	01/12/2013	Έως	31/12/2013
<input checked="" type="checkbox"/> Λιανικές πωλήσεις	Από	01/12/2013	Έως	31/12/2013
<input checked="" type="checkbox"/> Έξοδα ανά ΑΦΜ	Από	01/10/2013	Έως	31/12/2013
<input checked="" type="checkbox"/> Λοιπά έξοδα	Από	01/10/2013	Έως	31/12/2013

Να συμπεριληφθούν οι κινήσεις :

του κεντρικού και των υποκαταστημάτων μόνο του κεντρικού

μόνο του υποκατ/τος : []

Αρχείο: C:\Program Files\EliteApps\SingularLogic Accountant_355\Ledger_Acc\002\2013\12.xml

Εμφάνιση στοιχείων Δημιουργία αρχείου Ηλεκτρονική Υποβολή

Εκτέλεση **Ακύρωση**

Αν το πεδίο **“Εμφάνιση στοιχείων”** λάβει ένδειξη τότε με την ενεργοποίηση του πλήκτρου **“Εκτέλεση”** εμφανίζεται οθόνη στην οποία προβάλλονται τα φορολογικά στοιχεία προς υποβολή (βάσει κριτηρίων) ανά τομέα :

- Έσοδα ανά Α.Φ.Μ.
- Λιανικές πωλήσεις
- Έξοδα ανά Α.Φ.Μ.
- Λοιπές δαπάνες

Κάθε είδος κίνησης (έσοδα, έξοδα κατά ΑΦΜ) στην αντίστοιχη σελίδα της παρούσας οθόνης, πλην των εγγραφών λιανικής (έσοδα ανά ταμειακή) και των λοιπών εξόδων (συγκεντρωτική εγγραφών δαπανών χωρίς αντισυμβαλλόμενο) συνοδεύεται από τον ενδεδειγμένο συναλλασσόμενο (ΑΦΜ) .

Αν κάνετε διπλό κλικ πάνω σε κάποια γραμμή εμφανίζεται λίστα στην οποία καταγράφονται αναλυτικά οι κινήσεις του συγκεκριμένου ΑΦΜ που θα συμμετέχουν στην υποβολή, το “πλήθος” των παραστατικών του, τα αθροίσματα των αξιών των παραστατικών του (καθαρή αξία και αξία ΦΠΑ) και ο χαρακτηρισμός “Υπόχρεος” το “είδος κίνησης” (κανονική κίνηση, επιστροφή/ πίστωση) .

Στην αναλυτική απεικόνιση μπορείτε να αποκτήσετε πρόσβαση σε κάθε παραστατικό απλά πατώντας πάνω του . Σε περίπτωση μεταβολής του παραστατικού, η μεταβολή της τιμής δεν είναι άμεσα ορατή, θα χρειαστεί να επιστρέψετε στην πρώτη οθόνη της υποβολής φορολογικών στοιχείων και να πατήσετε ξανά το πλήκτρο “Εκτέλεση”.

Με την ίδια λογική μπορείτε να έχετε σαφή εικόνα επί των πωλήσεων λιανικής ανά "κωδικό ταμειακής μηχανής".

Δημιουργία αρχείου : Τσεκάροντας την παρούσα παράμετρο και ενεργοποιώντας το πλήκτρο της εκτέλεσης παράγεται το αρχείο, στην προκαθορισμένη διαδρομή προορισμού .

Ηλεκτρονική Υποβολή : Η ενεργοποίηση της υποβολής θα επιφέρει την απευθείας αποστολή του αρχείου στο δικτυακό τόπο της ΓΓΠΣ . Απαραίτητη προϋπόθεση να έχετε πρωτίστως συμπληρώσει τα στοιχεία της εταιρίας (ΑΦΜ, Κωδικός Εισόδου Χρήστης Υ.Φ.Σ.) .

Στοιχεία Εταιρίας 001 Λογιστικό Γραφείο

Σελίδα 1 Σελίδα 2 Σελίδα 3 Σελίδα 4

Υποκαταστήματα

Συντομογραφ	Χαρακτηρισμός	Οδός	Αριθμός	Πόλη/Περ
ΕΔΡΑ	ΚΕΝΤΡΙΚΟ - ΕΔΡ...			
ΥΠ Β	Υποκτάστημα ...	Ν Ιωνίας	56	Ν Ιωνία

Παράμετροι σύνδεσης στο TAXISnet

Χρήστης TAXISnet Χρήστης Υ.Φ.Σ.

Κωδικός Εισόδου Κωδικός Εισόδου

Νέος Κωδικός Χρήστη TAXISnet (Εξουσιοδοτούμενου Προσώπου ή Λογιστή)

Νέος Κωδικός Εισόδου TAXISnet (Εξουσιοδοτούμενου Προσώπου ή Λογιστή)

Παράμετροι αποστολής E-mail

Εξυπηρετητής Εξερχόμενων Μηνυμάτων (SMTP) Θύρα Τύπος Κρυπτογράφησης

Τύπος Πιστοποίησης Όνομα Χρήστη Κωδικός

Καταχώρηση Διαγραφή Ακύρωση Νέα Εταιρία

Π.Ε.: Singular DEMO (Εσ) Ετ.: Λογιστικό Γραφείο Υπ.: ΕΔΡΑ Α.Χ.: AX1 - ΚΕΝΤΡΙΚΗ 31/12/2004 Χρ.: Χρήση 2004 Χαρ.: DEMO

[Επιστροφή](#)

ΣΗΜΕΙΩΣΗ

Προϋπόθεση για την υποβολή των μηνιαίων καταστάσεων στη ΓΓΠΣ, όταν χρησιμοποιείται η διαδικτυακή υπηρεσία (Web service), αποτελεί η δημιουργία **ειδικών κωδικών**. Η δημιουργία των συγκεκριμένων κωδικών δεν είναι απαραίτητη όταν η υποβολή πραγματοποιείται απευθείας από την εφαρμογή του υπουργείου, αφού γίνεται χρήση των κωδικών του taxis.

Η δημιουργία των ειδικών κωδικών απαιτεί τη σύνδεσή σας στην παρακάτω διεύθυνση :
<https://www1.gsis.gr/sqsisapps/tokenservices>

Με την ενέργεια αυτή εμφανίζεται σχετική οθόνη στην οποία γίνεται επιλογή ρόλου :

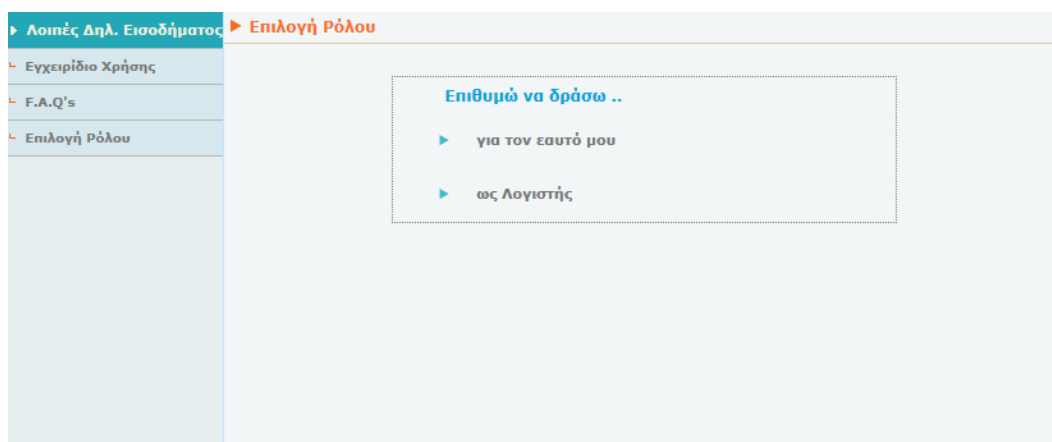

Με την επιλογή του ρόλου εμφανίζεται η πρώτη οθόνη για τη δημιουργία των ειδικών κωδικών.

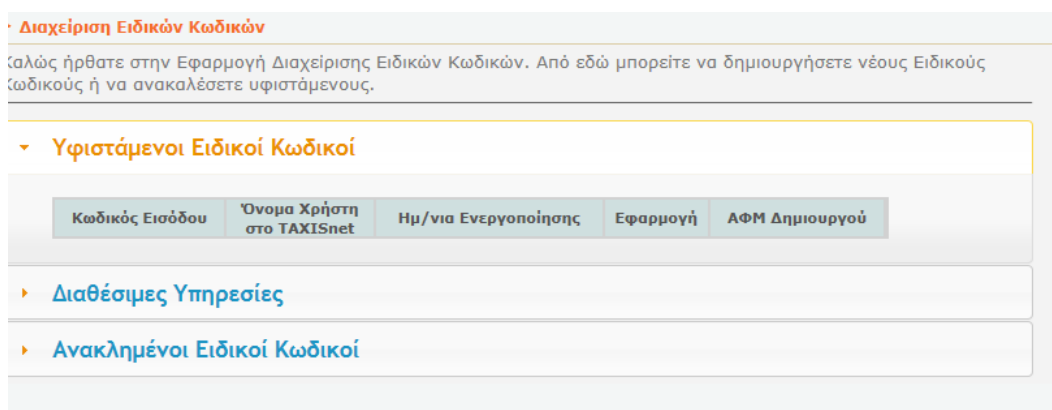

Οι ειδικοί κωδικοί που θα δημιουργηθούν, με τη διαδικασία που μόλις περιγράψαμε, είναι οι δηλωμένοι στα **στοιχεία της εταιρίας**.

[Επιστροφή](#)

▼ Ιστορικό Υποβολής Φορολογικών Στοιχείων

Η επιλογή με τίτλο "Ιστορικό Υποβολών Φορολογικών Στοιχείων", ενσωματωμένη στο μενού των "Ειδικών Εργασιών", ενεργοποιεί δύο επιμέρους :

- **ΓΓΠΣ**

και

- **Εφαρμογής**

Με την πρώτη επιλογή έχετε πρόσβαση στη ΓΓΠΣ, με σκοπό να δείτε το ιστορικό των υποβληθέντων φορολογικών στοιχείων (συγκεντρωτικών καταστάσεων πελατών /προμηθευτών σε μηνιαία βάση) . Η παρούσα επιλογή είναι χρήσιμη στην περίπτωση που οι υποβολές των στοιχείων ΥΦΣ πραγματοποιούνται απευθείας στο σύστημα της Γενικής Γραμματείας Πληροφοριακών Συστημάτων του Υπουργείου Οικονομικών .

Για να εμφανιστεί στην οθόνη σας, το ιστορικό υποβολών ΥΦΣ της ΓΓΠΣ, απαιτείται να χρησιμοποιηθούν οι ενδεδειγμένοι κωδικοί (χρήστης και κωδικός TAXISnet), καθορισμένοι στα αντίστοιχα πεδία των στοιχείων της τρέχουσας εταιρίας . Σε περίπτωση που έχουν συμπληρωθεί ο χρήστης και ο κωδικός εισόδου εξουσιοδοτημένου προσώπου, τότε χρειάζεται να χρησιμοποιηθούν αυτά τα στοιχεία .

Επιπρόσθετα, μια άλλη δυνατότητα που η συγκεκριμένη επιλογή ενεργοποιεί είναι η προβολή του Ιστορικού υποβολών φορολογικών στοιχείων που πραγματοποιήθηκε μέσω της εφαρμογής .

Η εμφάνιση του ιστορικού των υποβληθέντων φορολογικών στοιχείων εξαρτάται από τα κριτήρια του φίλτρου π.χ. μπορείτε να ζητήσετε την εμφάνιση του ιστορικού υποβολής φορολογικών στοιχείων της **τρέχουσας εταιρίας** ή **όλων των εταιριών** της περιοχής εργασίας, ή **όλων των περιοχών εργασίας** που βρίσκονται εντός συγκεκριμένου ημερομηνιακού πλαισίου μέσα στην επιλεγμένη χρήση . Ανάλογα λοιπόν με το φίλτρο θα διαμορφώνονται και οι περιεχόμενες στην οθόνη πληροφορίες .

Στο ιστορικό αποθηκεύονται μόνο όσες υποβολές έχουν περιέλθει σε κατάσταση :

- Επιτυχής Υποβολή
ή
- Υποβολή σε εξέλιξη

Στο παράθυρο προβολής του ιστορικού υποβολής φορολογικών στοιχείων υπάρχει η δυνατότητα, πατώντας διπλό κλικ ή χρησιμοποιώντας το πλήκτρο "F7" (από το πληκτρολόγιο) ή κάνοντας δεξί κλικ στο εσωτερικό του παραθύρου να ανοίξει λίστα επιλογής από την οποία ενεργοποιώντας το "Ανοιγμα Αρχείου F7," να εμφανιστεί το αρχείο μορφής "xml" που υποβλήθηκε στην αρμόδια αρχή .

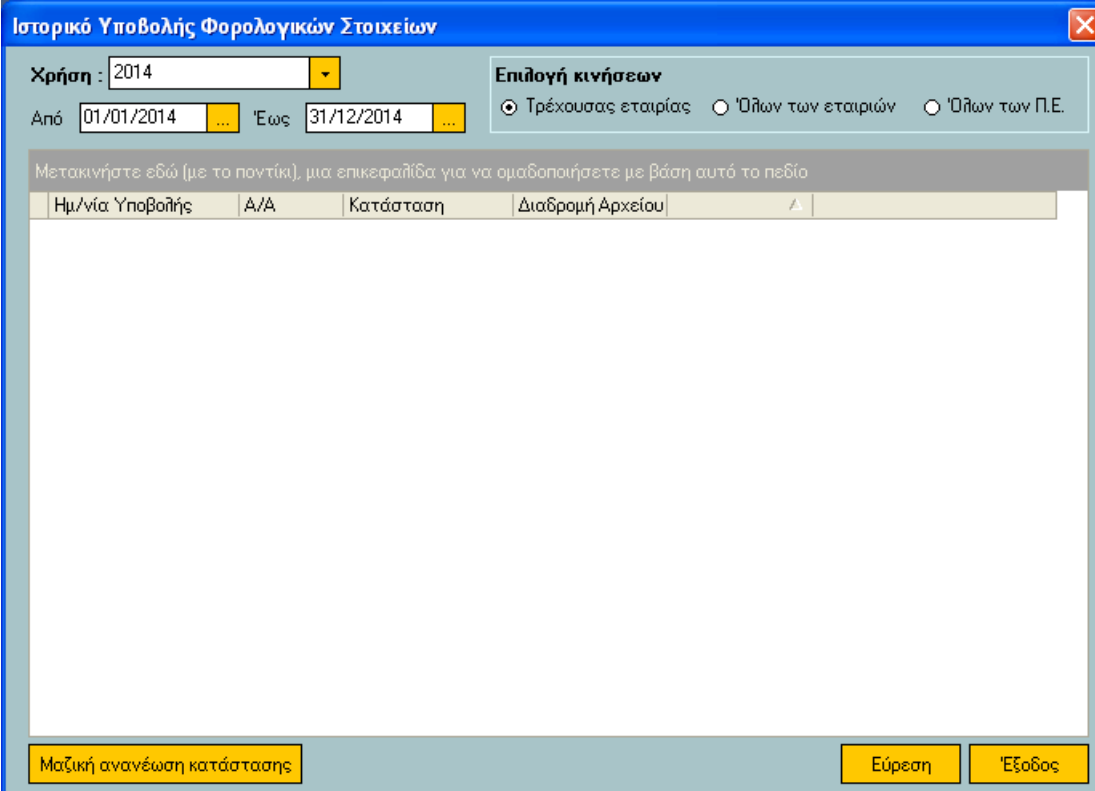

Ιστορικό Υποβολής Φορολογικών Στοιχείων

Χρήση : 2014

Από 01/01/2014 Έως 31/12/2014

Επιλογή κινήσεων

Τρέχουσας εταιρίας Όλων των εταιριών Όλων των Π.Ε.

Μετακινήστε εδώ (με το ποντίκι), μια επικεφαλίδα για να αμαδοποιήσετε με βάση αυτό το πεδίο

Ημ/νία Υποβολής	Α/Α	Κατάσταση	Διαδρομή Αρχείου
-----------------	-----	-----------	------------------

Μαζική ανανέωση κατάστασης

Εύρεση Έξοδος

[Επιστροφή](#)