

SingularLogic[™]

Eurofasma

Γενική Λογιστική

Γενική & Αναλυτική Λογιστική

Ενεργοποίηση υποβολής φορολογικών στοιχείων

- ▼ [Σύντομη περιγραφή](#)
- ▼ [Ροή εργασιών](#)
- ▼ [Αναλυτική περιγραφή](#)
 - ▼ [Υποβολή φορολογικών στοιχείων](#)
 - ▼ [Παραμετροποίηση εταιρίας](#)
 - ▼ [Περίοδοι Υποβολής](#)
 - ▼ [Αρχεία](#)
 - [Ορισμός Παραστατικών Λογιστικής](#)
 - [Λογαριασμοί](#)
 - ▼ [Λογιστικά άρθρα](#)
 - ▼ [Έλεγχος ΑΦΜ Πελατών/ Προμηθευτών](#)
 - ▼ [Δημιουργία αρχείου Υποβολής Φορολογικών Στοιχείων](#)
 - ▼ [Κατάσταση Ελέγχου Στοιχείων Φορολογικής Υποβολής](#)

Σύντομη περιγραφή

Με τροποποίηση του Κώδικα Φορολογικών Διαδικασιών θεσπίστηκε από 01/01/2014 η υποχρέωση υποβολής από τους υπόχρεους απεικόνισης συναλλαγών, **Συγκεντρωτικών καταστάσεων Πελατών – Προμηθευτών σε τριμηνιαία βάση** (ΠΟΛ.1176/14.7.2014) στο σύστημα υποβολής καταστάσεων φορολογικών στοιχείων του δικτυακού τόπου της Γενικής Γραμματείας Πληροφοριακών Συστημάτων του Υπουργείου Οικονομικών.

Το περιεχόμενο των καταστάσεων αυτών αφορά στα εξής:

- Α.Φ.Μ. του αντισυμβαλλόμενου
- Πλήθος τιμολογίων
- Αξία της συναλλαγής, προ Φ.Π.Α.
- Ένδειξη τύπου εγγραφής για συναλλαγές αντίστροφης ροής (πιστωτικά)
- Φ.Π.Α. που επιβαρύνει τη συναλλαγή
- Ένδειξη για το αν ο αντισυμβαλλόμενος είναι υπόχρεος υποβολής καταστάσεων φορολογικών στοιχείων

Στην κατάσταση πελατών περιλαμβάνονται:

- 1) Χονδρικές πωλήσεις ανά ΑΦΜ αλλά αθροίζονται ξεχωριστά τα πιστωτικά τιμολόγια. Η υποβολή των στοιχείων μπορεί να γίνει και ανά παραστατικό.
- 2) Συγκεντρωτικά τα στοιχεία λιανικών συναλλαγών ανά κωδικό αριθμό μητρώου Φορολογικής ταμειακής μηχανής.

Ενώ στην κατάσταση προμηθευτών περιλαμβάνονται:

- 1) Τα τιμολόγια ανά ΑΦΜ αλλά αθροίζονται ξεχωριστά τα πιστωτικά τιμολόγια
- 2) Συγκεντρωτικά λοιπές δαπάνες χωρίς υποχρέωση διασταύρωσης

Για την εναρμόνιση με τις επιταγές του Νόμου ενσωματώθηκαν στην εφαρμογή μια σειρά από διαδικασίες που εξασφαλίζουν, με χαρακτηριστική ευκολία, τον **υπολογισμό** των προς αποστολή στοιχείων στη ΓΓΠΣ και την **εξαγωγή** τους σε αρχείο τύπου "xml" για την υποβολή τους στον αρμόδιο φορέα.

Έχει προστεθεί στην εφαρμογή μία νέα εργασία, η «**Υποβολή Φορολογικών Στοιχείων**» στο μενού «Λοιπά». Η υποβολή πραγματοποιείται για κινήσεις που αναφέρονται σε στοιχεία «Τιμολόγια πωλήσεων», «Λιανικές Πωλήσεις», «Έξοδα ανά Α.Φ.Μ.» & «Λοιπά έξοδα».

Με τη νέα εργασία παρέχεται η δυνατότητα να αποθηκεύσετε το αρχείο υποβολής σε μορφή xml το οποίο στη συνέχεια μπορείτε να ελέγξετε και διαχειριστείτε μέσω της εφαρμογής "SFP Συγκεντρωτική".

Τόσο η αποθήκευση του αρχείου όσο και η αποστολή μέσω Internet μπορεί να πραγματοποιηθεί είτε τμηματικά ανά στοιχείο, πχ. μόνο «Τιμολόγια πωλήσεων», «Τιμολόγια πωλήσεων» & «Λιανικές πωλήσεις» ή για το σύνολο των στοιχείων.

Έχετε επίσης την δυνατότητα να εμφανίσετε τις αναλυτικές εγγραφές για έλεγχο, πριν την παραγωγή και αποστολή του αρχείου.

Για την ορθότητα των στοιχείων εξαγωγής, πριν την εκτέλεση της νέας εργασίας, απαιτείται μία σειρά ενεργειών παραμετροποίησης σε συγκεκριμένα σημεία της εφαρμογής, όπως στα «Στοιχεία εταιρίας», στους «Τύπους άρθρων» και στους «Λογαριασμούς λογιστικού σχεδίου».

Για την ενημέρωση όλων των νέων απαιτούμενων στοιχείων από τις Εμπορικές Διαχειρίσεις και συγκεκριμένα από τις νέες εκδόσεις των εμπορικών εφαρμογών Eurofasma, Eurofasma Next και Manager Next, τροποποιήθηκε η μορφή του αρχείου Κινήσεων Σύνδεσης.

Η εφαρμογή θα συνεχίσει να δέχεται αρχεία Κινήσεων Σύνδεσης παλαιότερων εκδόσεων των εμπορικών εφαρμογών αλλά θα εμφανίζει κατάλληλο προειδοποιητικό μήνυμα.

[Επιστροφή](#)

Ροή εργασιών

Εφαρμογή

- ▼ Κάντε αναβάθμιση στην έκδοση της εφαρμογής σύμφωνα με τις ιδιαίτερες διαδικασίες της εφαρμογής
- ▼ Κάντε τις ιδιαίτερες ρυθμίσεις που απαιτούνται για την υποβολή φορολογικών στοιχείων σύμφωνα με τις ιδιαίτερες οδηγίες της εφαρμογής
- ▼ Κάντε την εγκατάσταση και παραμετροποίηση της εφαρμογής «SFP Συγκεντρωτική» σύμφωνα με τις ιδιαίτερες διαδικασίες της εφαρμογής.

[Επιστροφή](#)

Αναλυτική περιγραφή

Υποβολή φορολογικών στοιχείων

Παραμετροποίηση εταιρίας

Συμπληρώστε το πεδίο «Α.Φ.Μ.» (Αριθμός Φορολογικού Μητρώου) της εταιρίας στα «Στοιχεία Εταιρίας» και ελέγξτε για την ορθότητά του. Η συμπλήρωσή του απαιτείται για την ορθή αποθήκευση του αρχείου. Εργασία «Βοηθητικά» → «3. Εργασίες Παραμέτρων» → «1. Στοιχεία Εταιρίας».

[Επιστροφή](#)

Περίοδοι Υποβολής

Στις «Γενικές Παραμέτρους» («Βοηθητικά» → «3. Εργασίες Παραμέτρων» → «3. Γενικές Παράμετροι») και στην σελίδα 2, ορίζετε την **Περίοδο** (σε μήνες) υποβολής των στοιχείων **Εσόδων** (Πωλήσεις Χονδρικής και Λιανικής) και την αντίστοιχη **Περίοδο** των στοιχείων **Εξόδων** (Έξοδα ανά Α.Φ.Μ. και Λοιπά έξοδα). Η εφαρμογή προτείνει 3 μήνες σύμφωνα με την ΠΟΛ.1176/14.7.2014.

S Κινήσεις Αρχεία Προβολές Εκτυπώσεις Οικ. Αναφορές Βοηθητικά Λοιπά

Παράμετροι Λογιστικής (Τρέχουσα Χρήση) (Σελ 2/2)

Σταθερές Οικ. Αναφ.	Ισολογισμός	Οικον. Πορεία	Δήλωση ΦΠΑ
Πλάτος Εκτύπωσης	132	132	132
Αριθμός Παραμέτρων	999	999	999

Ο κωδικός αναφοράς δεν μεταφέρεται στις οριστικές κινήσεις : 0

Ημ/νία Αρχής Χρήσης : Τε 01/01/14 "" Τέλους "" : Τε 31/12/14 "" Τελ. Ελέγχου : Τρ 31/12/96 "" Τελ. Ενημέρ. : Δε 26/05/14	Υπερδωδεκάμηνη Χρήση : 0 Εχουν γίνει Κινήσεις : N Εγινε Μεταφορά Υπολ. : 0 "" Κλείσιμο Χρήσης : 0
---	--

Email κωδικός πελάτη (Account) :

Περίοδος (μήνες) υποβολής Φορολογικών στοιχείων Εσόδων :	3
"" "" "" "" "" Εξόδων :	3

DEMO A. E. | Χρήση: Τρέχουσα | Ετ: 999 | Στ: 02/00 | 30/06/14 | 14:19

Σχ.1 Ορισμός Περιόδων φορολογικής υποβολής

[Επιστροφή](#)

Αρχεία

Ορισμός Παραστατικών Λογιστικής

Για την υποβολή των φορολογικών στοιχείων θα πρέπει να καθορίσετε ποιά παραστατικά συμμετέχουν στην διαδικασία, καθώς και τον τύπο φορολογικής υποβολής με τον οποίο συμμετέχουν. Έχει προστεθεί η στήλη «Υ» (Τύπος Φορολογικής Υποβολής).

Διαθέσιμες επιλογές είναι:

0: «Εκτός υποβολής»

1: «Έξοδα ανά Α.Φ.Μ.»

2: «Λοιπά έξοδα»

3: «Τιμολόγια πωλήσεων»

4: «Λιανικές πωλήσεις».

Η πληροφορία “χρεωστικά τιμολόγια” ή “τιμολόγια αντίστροφης ροής” (πιστωτικά) η οποία απαιτείται στα στοιχεία υποβολής φορολογικών στοιχείων προκύπτει από τον «Τύπο Φορολ. Υποβολής» των τύπων άρθρων σε συνδυασμό με τη χρέωση/ πίστωση (γραμμές λογιστικών άρθρων) των λογαριασμών λογιστικού σχεδίου που δεν ανήκουν στην κατηγορία Πελατών/ Προμηθευτών/ Ταμείου. Συγκεκριμένα:

- Για τα άρθρα που ενημερώνουν **«Έξοδα ανά ΑΦΜ»** & **«Λοιπά έξοδα»** η “Αξία συναλλαγής, προ ΦΠΑ” είναι το αποτέλεσμα της αφαίρεσης Χρέωση μείον Πίστωση από τις γραμμές του λογιστικού άρθρου που δεν ανήκουν στην κατηγορία Πελάτης/ Προμηθευτής/ Ταμείο/ Φ.Π.Α.
Ομοίως, ο “ΦΠΑ της συναλλαγής” είναι το αποτέλεσμα της αφαίρεσης Χρέωση μείον Πίστωση από τις γραμμές του λογιστικού άρθρου που ανήκουν στην κατηγορία Φ.Π.Α.
Εάν το σύνολο των δύο παραπάνω είναι θετικό, το άρθρο θα ενημερώσει το αρχείο xml με την ένδειξη “χρεωστικά τιμολόγια”. Αντίθετα εάν το αποτέλεσμα είναι αρνητικό, το άρθρο θα ενημερώσει το αρχείο xml με την ένδειξη “τιμολόγια αντίστροφης ροής” (πιστωτικά).
- Για τα άρθρα που ενημερώνουν **«Τιμολόγια Πωλήσεων»** & **«Λιανικές Πωλήσεις»** η “Αξία συναλλαγής, προ ΦΠΑ” είναι το αποτέλεσμα της αφαίρεσης Πίστωση μείον Χρέωση από τις γραμμές του λογιστικού άρθρου που δεν ανήκουν στην κατηγορία Πελάτης/ Προμηθευτής/ Ταμείο/ ΦΠΑ.
Ομοίως, ο “ΦΠΑ της συναλλαγής” είναι το αποτέλεσμα της αφαίρεσης Πίστωση μείον Χρέωση από τις γραμμές του λογιστικού άρθρου που ανήκουν στην κατηγορία ΦΠΑ.
Εάν το σύνολο των δύο παραπάνω είναι θετικό, το άρθρο θα ενημερώσει το αρχείο xml με την ένδειξη “χρεωστικά τιμολόγια”. Αντίθετα εάν το αποτέλεσμα είναι αρνητικό, το άρθρο θα ενημερώσει το αρχείο xml με την ένδειξη “τιμολόγια αντίστροφης ροής” (πιστωτικά).

S Κινήσεις Αρχεία Προβολές Εκτυπώσεις Οικ. Αναφορές Βοηθητικά Νοιά											
Ορισμός Παραστατικών Λογιστικής - Σελίδα 1											
Κδ	Περιγραφή	Αιτιολογία	Ημ	Αντισυμβ/μενος	Τ	Κ	Σ	Τ	Α	Υ	Πα
ΕΠ	Κινήσεις Επιμερισμών		ΕΠ		0	0	N	0	0	0	
ΙΑ	Κινήσεις Απογραφής	Ανοιγμα Ισολογισμού	ΑΠ	89.00	1	0	N	0	0	0	
ΙΚ	Κινήσεις Κλεισίματος	Κλείσιμο Ισολογισμού	ΙΣ	89.01	2	0	N	0	0	0	
ΜΑ	Αγορές (Μετρητοίς)	Τιμολόγιο	ΓΗ		0	1	N	0	N	1	ΤΑ
ΜΠ	Πωλήσεις (Μετρητοίς)	Τιμολόγιο	ΓΗ		0	1	N	0	N	3	ΤΑ
ΠΑ	Αγορές (Επι πιστ.)	Τιμολόγιο	ΓΗ		0	1	N	0	N	1	
ΠΠ	Πωλήσεις (Επι πιστ.)	Τιμολόγιο	ΓΗ		0	1	N	0	N	3	
ΣΥ	Κινήσεις Συμψηφισμού		ΓΗ		0	0	N	0	0	2	
ΤΑ	Κινήσεις Ταμειακές		ΓΗ	38.00	0	0	N	0	0	0	
..
..
..
..
..
..
..
..

Σχ.2 Καταχώρηση τύπου φορολογικής υποβολής

[Επιστροφή](#)

Λογαριασμοί

1. Στους λογαριασμούς λογιστικού σχεδίου με κατηγορία «Πελάτες» ή «Προμηθευτές», Θα πρέπει να ορισθεί η επιθυμητή επιλογή στο πεδίο «Υποβολή Φορολ. Στοιχείων» στη 3^η σελίδα («Στοιχεία Πελ./ Προμ.»). Ανάλογα με την εκάστοτε επιλογή, τα λογιστικά άρθρα των λογαριασμών είτε δεν θα συμμετέχουν στη διαδικασία αποθήκευσης του αρχείου φορολογικών στοιχείων, είτε θα συμμετέχουν ως υπόχρεοι, είτε θα συμμετέχουν ως μη υπόχρεοι.

Σε ήδη εγκατεστημένες βάσεις, η αναβάθμιση των περιοχών εργασίας θέτει αυτόματα προτεινόμενες τιμές κατά αντιστοιχία με το πεδίο «Καθεστώς ΚΕ.ΠΥ.Ο».

Η πρόταση των τιμών γίνεται με την ακόλουθη αντιστοιχία:

Καθεστώς ΚΕ.ΠΥ.Ο	Υποβολή Φορολογικών Στοιχείων
Υπόχρεος ΑΦΜ	Συμμετέχει ως υπόχρεος
Υπόχρεος ΑΔΤ	Δεν συμμετέχει
Ελληνικό Δημόσιο	Συμμετέχει ως υπόχρεος
Απαλλαγή Εξωτερικού	Δεν συμμετέχει
Απαλλ. Προμηθευτής	Δεν συμμετέχει
Μη Υπόχρεος ΑΦΜ	Συμμετέχει ως μη υπόχρεος
Μη Υπόχρεος ΑΔΤ	Δεν συμμετέχει

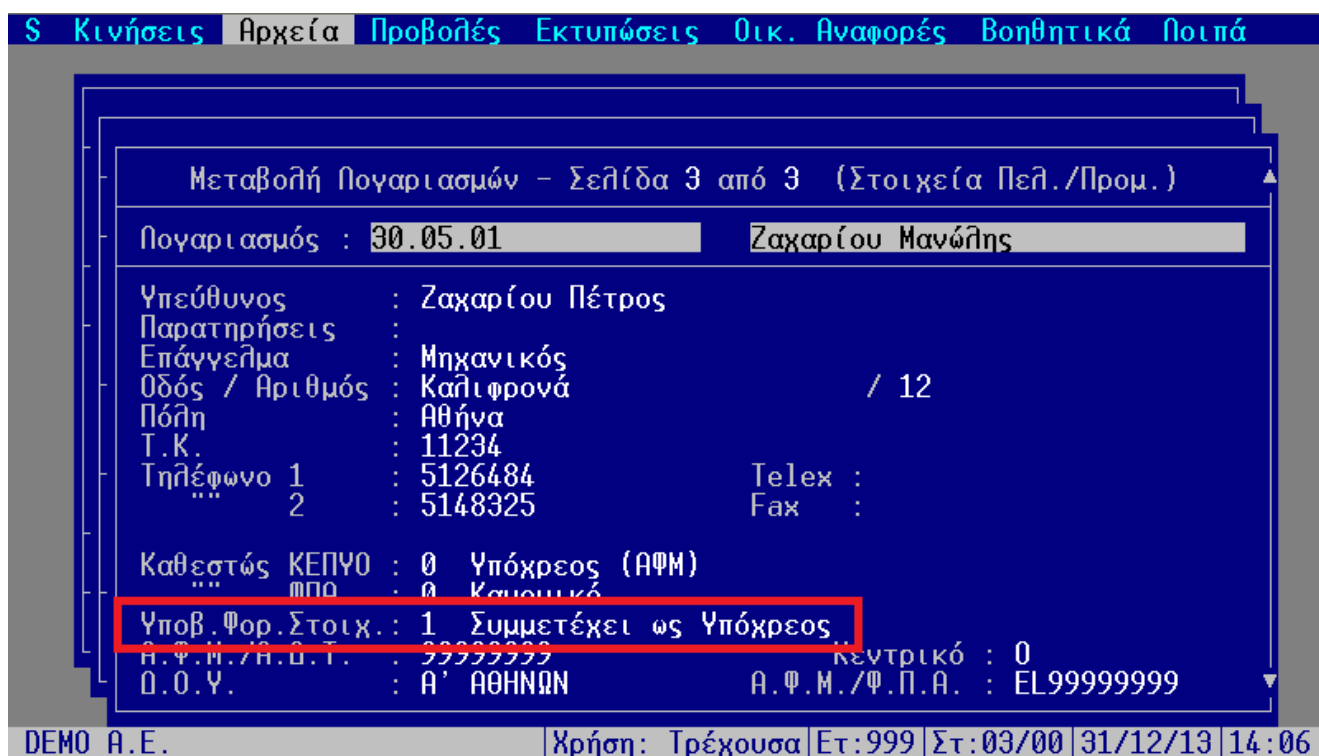

Σχ.3 Στοιχεία πελατών/ προμηθευτών

2. Για τους υπόλοιπους λογαριασμούς, που δεν θέλετε να συμμετέχουν στους υπολογισμούς των αξιών που θα υποβληθούν, προστέθηκε το πεδίο «Δεν συμμετέχει στη ΜΥΦ (N/O)».

Εάν ορισθεί Ν(αι, τότε οι αξίες των συγκεκριμένων λογαριασμών δεν υπολογίζονται, ακόμα κι αν τα λογιστικά άρθρα στα οποία έχουν καταχωρηθεί συμμετέχουν στην υποβολή.

S Κινήσεις Αρχεία Προβολές Εκτυπώσεις Οικ. Αναφορές Βοηθητικά Λοιπά

Μεταβολή Λογαριασμών - Σελίδα 2 από 3 (Στοιχεία Κίνησης)

Λογαριασμός : 61.98 Λοιπές αμοιβές τρίτων

Επίπεδο Δικαιοδοσίας Κίνησης:7 Λογαρ. Υποκαταστήματος (N/O):0
 Απαγορεύεται η Χρέωση (N/O):0 Τραπεζικός Λογαριασμός " :0
 "" " Πίστωση " :0 Online έλεγχος υπολοίπου " :0
 Δεν συμμετέχει στη ΜΥΦ " :0 ΦΠΑ για εκκαθ. αξιών ΚΕΠΥΟ : 0.00%

Κωδ. Μεταφ. : Ημερ/νία Εναρξης: Πα 25/08/89
 Λογ.Αποτελ. :

Περιορισμοί	Ελάχιστο	Μέγιστο
Ποσό Κίνησης	-100000000000000000.00	100000000000000000.00
Μεταβολή Υπολοίπου		0.00 %

Στοιχεία Αναλυτικής Λογιστικής

Αντικρ/μενος: 90.06.01 Αμοιβές & Εξοδα Τρίτων
 Άρθρο Επιμερισμού : Α0002 Αμοιβές Τρίτων

DEMO A.E. Χρήση: Τρέχουσα | Ετ:999 | Στ:03/00 | 01/01/14 | 14:36

Σχ.4 «Δεν συμμετέχει στη ΜΥΦ»

[Επιστροφή](#)

Λογιστικά άρθρα

Κατά την καταχώριση λογιστικών άρθρων:

- Στο αρχείο XML υποβολής συμμετέχουν μόνο τα οριστικά άρθρα. Η ημερομηνία κίνησης του άρθρου καθορίζει την περίοδο (μήνα) υποβολής.
- Τα ακυρωμένα/ακυρωτικά άρθρα δεν συμμετέχουν στην υποβολή.
- Οι αξίες για τον υπολογισμό των "Αξία συναλλαγής, προ ΦΠΑ" και "ΦΠΑ που επιβαρύνει τη συναλλαγή" είναι τα ποσά από τις στήλες Χρέωση/ Πίστωση των λογαριασμών που δεν ανήκουν στις κατηγορίες Πελάτες/ Προμηθευτές/ Ταμείο. **Εξαιρέση**, αποτελούν μόνο οι λογαριασμοί λογιστικού σχεδίου στους οποίους έχει ορισθεί τιμή, στο πεδίο «Φ.Π.Α. Εκκαθ. ΚΕΠΥΟ». Σ' αυτή την περίπτωση για την «αξία συναλλαγής, προ φπα» θα ληφθεί υπόψη η αξία που εμφανίζεται στη στήλη «Βοηθ.

ποσό». Κατ' επέκταση, το Φ.Π.Α. για αυτές τις γραμμές υπολογίζεται αφαιρώντας από την αξία που έχει καταχωρηθεί στις στήλες Χρέωση/ Πίστωση την αξία του Βοηθητικού ποσού. Το πρόσημο των αξιών το οποίο θα καθορίσει την ενημέρωση ως "χρεωστικά τιμολόγια" ή "τιμολόγια αντίστροφης ροής" (πιστωτικά) ακολουθεί τους κανόνες που έχουν ήδη περιγραφεί στην ενότητα παραμετροποίησης των τύπων λογιστικών άρθρων.

- Στα λογιστικά άρθρα έχει προστεθεί το πεδίο «Κωδικός Ταμειακής Μηχανής», το οποίο χρησιμοποιείται για τους τύπους λογιστικών άρθρων που ενημερώνουν «Λιανικές Πωλήσεις».
- Για τα λογιστικά άρθρα που θα εξαχθούν στην ομάδα λιανικών πωλήσεων, το νέο πεδίο χρησιμοποιείται για να ομαδοποιηθούν τα άρθρα αυτά ανά κωδικό φορολογικής ταμειακής μηχανής. Τα λογιστικά άρθρα που ενημερώνουν λιανικές πωλήσεις αλλά δεν έχει ορισθεί κωδικός ταμειακής μηχανής, θα γίνει συγκέντρωση με κενό στο πεδίο ταμειακής μηχανής.

Σχ.5 Καταχώρηση λογιστικού άρθρου

[Επιστροφή](#)

Έλεγχος ΑΦΜ Πελατών/ Προμηθευτών

Πριν την εκτέλεση της διαδικασίας αποθήκευσης του αρχείου XML, κρίνεται απαραίτητο να γίνει έλεγχος συμπλήρωσης και ορθότητας Α.Φ.Μ. (Αριθμός Φορολογικού Μητρώου) λογαριασμών, με σκοπό τη διόρθωση κενών ή λανθασμένων εγγραφών. Ο έλεγχος είναι απαραίτητος κυρίως για τους λογαριασμούς που συμμετέχουν σε λογιστικά άρθρα, στα οποία ο τύπος φορολογικής υποβολής είναι «Έξοδα ανά Α.Φ.Μ.» ή «Τιμολόγια πωλήσεων», για τα οποία γίνεται χρήση του πεδίου ΑΦΜ στο αρχείο.

Ο έλεγχος γίνεται από «Λοιπά» → «08. Ελεγκοι Ορθότητας» → «2. Α.Φ.Μ. Πελατών/Προμηθευτών».

[Επιστροφή](#)

Δημιουργία αρχείου Υποβολής Φορολογικών Στοιχείων

Η διαδικασία της αποθήκευσης του αρχείου ή αποστολής μέσω Internet των φορολογικών στοιχείων στην ηλεκτρονική διεύθυνση του υπουργείου εκτελείται μέσω της νέας εργασίας, από «Λοιπά» → «06. Εργασίες ΚΕ.Π.Υ.Ο.» → «1. Υποβολή Φορολογικών Στοιχείων».

S Κινήσεις Αρχεία Προβολές Εκτυπώσεις Οικ. Αναφορές Βοηθητικά Λοιπά

Υποβολή Φορολογικών Στοιχείων

Περίοδος Υποβολής : Ιούνιος 2014

Κωδικός Υποκαταστήματος : 123

Τιμολόγια Πωλήσεων (N/O): N

Λιανικές Πωλήσεις (N/O) : N

Εξοδα ανά Α.Φ.Μ. (N/O) : N

Λοιπά Εξοδα (N/O) : N

Εκτύπωση των στοιχείων για έλεγχο (N/O) : 0

Όνομα αρχείου : c:\XMLDATA6.XML

Να ληφθούν υπ όψη και οι κινήσεις του Ημερησίου Αρχείου (N/O) :

DEMO A. E. | Χρήση: Τρέχουσα | Ετ:999 | Στ:02/00 | 30/06/14 | 14:29

Σχ.6 Δημιουργία αρχείου Υποβολής φορολογικών στοιχείων

Αφού επιλέξετε Περίοδο (μήνα) Υποβολής, συμπληρώνετε, εάν πρέπει, τον Κωδικό του Υποκαταστήματος στο TAXIS και επιλέγετε τα στοιχεία (groups) που θα υποβάλετε.

Υπενθυμίζουμε ότι τα στοιχεία ανήκουν σε τέσσερις (4) ομάδες:

Τιμολόγια Πωλήσεων, Λιανικές Πωλήσεις, Έξοδα ανά Α.Φ.Μ. και Λοιπά Έξοδα.

Εάν το αρχείο υπάρχει ήδη, η εφαρμογή θα σας ενημερώσει ώστε να επιλέξετε εάν θα αντικατασταθεί ή θα δώσετε άλλο όνομα για την δημιουργία νέου αρχείου.

Τέλος, μπορείτε να επιλέξετε να συμμετέχουν και οι Κινήσεις του **Ημερησίου Αρχείου**.

[Επιστροφή](#)

Κατάσταση Ελέγχου Στοιχείων Φορολογικής Υποβολής

Εάν, στην ίδια εργασία, επιλέξετε «Εκτύπωση των στοιχείων για έλεγχο (N/O) : N(αι)» τότε η εφαρμογή εκτυπώνει τις εγγραφές ανά ομάδα : “Εξοδα ανά Α.Φ.Μ.”, “Λοιπά έξοδα”, “Τιμολόγια Πωλήσεων” και “Λιανικές Πωλήσεις”, για έλεγχο.

DEMO A.E.		Δε 30/06/14				
Κατάσταση Ελέγχου Στοιχείων Φορολογικής Υποβολής						
[Τύπος Εγγραφών]						
A/A	Ημερ/νία Πα	Αριθμός	Καθαρή Αξία	Αξία Φ.Π.Α.	Κωδ.Αναφ.	Αιτιολογία
Εξοδα ανά Α.Φ.Μ.						
Α.Φ.Μ. : 011111111						
Κανονικά παραστατικά						
1	26/05/14	ΑΓ 13579	100.00	18.00	0/000002	Τιμολόγιο
Σύνολα			100.00	18.00		
Α.Φ.Μ. : 92456312						
Κανονικά παραστατικά						
1	26/05/14	ΑΓ 789	1,000.00	180.00	ΔΠ000008	Τιμολόγιο
2	26/05/14	ΑΓ 787	200.00	36.00	ΔΠ000006	Τιμολόγιο
3	04/06/14	ΑΓ 1	162.91	37.47	0/000003	Τιμολόγιο
Σύνολα			1,362.91	253.47		
Πιστωτικά παραστατικά						
1	04/06/14	ΑΓ 2	-190.75	-43.87	0/000004	Τιμολόγιο
Σύνολα			-190.75	-43.87		

(End, +, →, Ins=Χάρακας, Del=Διαγραφή, ←, Esc)

Σχ.7 Εκτύπωση Κατάστασης Ελέγχου Στοιχείων Φορολογικής Υποβολής

[Επιστροφή](#)